



# PREFEITURA MUNICIPAL DE ITAÍ

Departamento de Orçamento e Finanças

Setor de Licitações

Concorrência Eletrônica nº 4/2024

Processo nº 286/2024

## PREFEITURA DE ITAÍ

**EDITAL DE CONCORRÊNCIA ELETRÔNICA Nº 4/2024 – PROCESSO Nº 286/2024**

**REQUISITANTE: DEPARTAMENTO DE ENGENHARIA, OBRAS E SERVIÇOS.**

**OBJETO: Contratação de empresa visando os serviços de ampliação da creche-escola Pró Infância Elisa Yoshie Takeda Toyonaga de acordo com os projetos, memoriais descritivos, quantitativos, cronograma físico-financeiro e planilhas conforme Anexo I.**

**TIPO DE JULGAMENTO: MENOR PREÇO GLOBAL**

**REGIME DE EMPREITADA:** empreitada por preço global

**VALOR MÁXIMO ADMITIDO:** R\$ 306.918,04 (trezentos e seis mil, novecentos e dezoito reais e quatro centavos).

**CAPITAL SOCIAL INTEGRALIZADO MÍNIMO:** R\$ 30.690,00 (trinta mil, seiscentos e noventa reais)

**PRAZO DE EXECUÇÃO:** 3 (três) meses.

**MODO DE DISPUTA:** ABERTO

Torna-se público, para conhecimento dos interessados, que a Prefeitura de Itaí, por meio do Sr. Prefeito José Ramiro Antunes do Prado, sediado a Avenida Santo Antônio, nº 805 (piso superior), Jardim Bela Vista, CEP: 18.730-112, realizará licitação, para contrato, na modalidade **CONCORRÊNCIA**, na forma **ELETRÔNICA**, com critério de julgamento **menor preço** por item (empreitada por preço global), que será regida pela Lei Federal nº 14.133 de 01 de abril de 2021, Decreto Municipal nº 3375, aplicando-se subsidiariamente, no que couberem as disposições da Lei Complementar nº 123 de 2006, Lei Complementar nº 147, de 7 de agosto de 2014, Instrução Normativa nº 73 de 30 de setembro de 2022 e demais normas regulamentares aplicáveis à espécie e do disposto no presente edital. As propostas deverão obedecer as especificações deste instrumento convocatório e anexos, que dele fazem parte integrante

**RECEBIMENTO DAS PROPOSTAS:** Das **8h30 do dia 6 de Maio de 2024 às 8h30 do dia 21 de Maio de 2024.**

**ABERTURA E JULGAMENTO DAS PROPOSTAS:** Das **8h30 às 9h do dia 21 de Maio de 2024.**

**INÍCIO DA SESSÃO DE DISPUTA DE PREÇOS:** às **9h do dia 21 de Maio de 2024.**

**REFERÊNCIA DE TEMPO:** horário de Brasília (DF).

**LOCAL:** Portal: Bolsa de Licitações do Brasil – BLL: [www.bll.org.br](http://www.bll.org.br)

## DO OBJETO

Tem por objeto do presente edital de CONCORRÊNCIA Eletrônica, o **Contratação de empresa visando os serviços de ampliação da creche-escola Pró Infância Elisa Yoshie Takeda Toyonaga**, conforme ANEXO 01 deste Edital.

## 1. DISPOSIÇÕES PRELIMINARES

**1.1.** O Concorrência eletrônica será realizado em sessão pública, por meio da INTERNET, mediante condições de segurança – criptografia e autenticação – em todas as suas fases através do Sistema BLL Compras (licitações) da Bolsa de Licitações e Leilões do Brasil. A utilização do sistema de concorrência eletrônica da Bolsa de Licitações e Leilões do Brasil

Avenida Santo Antônio, nº 805 (piso superior), Jardim Bela Vista – Fone (14) 3761-0067 - CNPJ. 46.634.200/0001-05

Site: [www.itai.sp.gov.br](http://www.itai.sp.gov.br) – Email: [licitar@itai.sp.gov.br](mailto:licitar@itai.sp.gov.br) - CEP. 18.730-112 – ITAI-SP.



# PREFEITURA MUNICIPAL DE ITAÍ

Departamento de Orçamento e Finanças

Setor de Licitações

Concorrência Eletrônica nº 4/2024

Processo nº 286/2024

está consubstanciada no § 2º e 3º da Instrução Normativa nº 73/22.

1.2. O sistema de CONCORRÊNCIA eletrônica, BLL Compras, da Bolsa de Licitações e Leilões do Brasil é realizado por meio da internet, mediante condições de segurança, criptografia e autenticação em todas as suas fases.

1.3. Os trabalhos serão conduzidos pelo (a) Agente de Contratação (a) da Prefeitura de Itaí – SP, mediante a inserção e monitoramento de dados gerados ou transferidos para o aplicativo “BLL Compras” constante na página da internet da Bolsa de Licitações e Leilões do Brasil ([bllcompras.com](http://bllcompras.com)).

1.4. Na presente licitação, a fase de habilitação sucederá as fases de apresentação de propostas, de lances e de julgamento.

## 2. RECEBIMENTO E ABERTURA DAS PROPOSTAS E DATA DO CONCORRÊNCIA

2.1 O fornecedor deverá observar as datas e os horários limites previstos no presente Edital para o credenciamento junto ao provedor do sistema para participação da licitação, bem como o cadastramento e a abertura da proposta, atentando também para a data e horário para início da disputa.

## 3. CONDIÇÕES PARA PARTICIPAÇÃO

3.1. Poderão participar deste Concorrência eletrônica as empresas que apresentarem toda a documentação exigida para o respectivo cadastramento junto a Bolsa de Licitações e Leilões do Brasil, junto com o **ANEXO 05**.

**3.2. Não poderão participar nesta licitação as empresas:**

3.2.1. Aquele que não atenda às condições deste Edital e seu(s) anexo(s);

3.2.2. Autor do anteprojeto, do projeto básico ou do projeto executivo, pessoa física ou jurídica, quando a licitação versar sobre serviços ou fornecimento de bens a ele relacionados;

3.2.3. Empresa, isoladamente ou em consórcio, responsável pela elaboração do projeto básico ou do projeto executivo, ou empresa da qual o autor do projeto seja dirigente, gerente, controlador, acionista ou detentor de mais de 5% (cinco por cento) do capital com direito a voto, responsável técnico ou subcontratado, quando a licitação versar sobre serviços ou fornecimento de bens a ela necessários;

3.2.4. Pessoa física ou jurídica que se encontre, ao tempo da licitação, impossibilitada de participar da licitação em decorrência de sanção que lhe foi imposta;

3.2.5. Aquele que mantenha vínculo de natureza técnica, comercial, econômica, financeira, trabalhista ou civil com dirigente do órgão ou entidade contratante ou com agente público que desempenhe função na licitação ou atue na fiscalização ou na gestão do contrato, ou que deles seja cônjuge, companheiro ou parente em linha reta, colateral ou por afinidade, até o terceiro grau;

3.2.6. Empresas controladoras, controladas ou coligadas, nos termos da Lei nº 6.404, de 15 de dezembro de 1976, concorrendo entre si;

3.2.7. Pessoa física ou jurídica que, nos 5 (cinco) anos anteriores à divulgação do edital, tenha sido condenada judicialmente, com trânsito em julgado, por exploração de trabalho infantil, por submissão de trabalhadores a condições análogas às de escravo ou por contratação de adolescentes nos casos vedados pela legislação trabalhista;

Avenida Santo Antônio, nº 805 (piso superior), Jardim Bela Vista – Fone (14) 3761-0067 - CNPJ. 46.634.200/0001-05

Site: [www.itai.sp.gov.br](http://www.itai.sp.gov.br) – Email: [licitar@itai.sp.gov.br](mailto:licitar@itai.sp.gov.br) - CEP. 18.730-112 – ITAI-SP.



# PREFEITURA MUNICIPAL DE ITAÍ

Departamento de Orçamento e Finanças

Setor de Licitações

Concorrência Eletrônica nº 4/2024

Processo nº 286/2024

- 3.2.8.** Agente público do órgão ou entidade licitante;
- 3.2.9.** Organizações da Sociedade Civil de Interesse Público - OSCIP, atuando nessa condição;
- 3.2.10.** Não poderá participar, direta ou indiretamente, da licitação ou da execução do contrato agente público do órgão ou entidade contratante, devendo ser observadas as situações que possam configurar conflito de interesses no exercício ou após o exercício do cargo ou emprego, nos termos da legislação que disciplina a matéria, conforme § 1º do art. 9º da Lei n.º 14.133, de 2021.
- 3.2.11.** Consórcio de empresas. Esta vedação justifica-se considerando que, as circunstâncias do mercado ou a complexidade do objeto não dificultam a comprovação de todos os requisitos de qualificação técnica ou econômica por um único licitante.
- 3.2.12.** Não consideradas microempresas ou empresas de pequeno porte nos termos da Lei Complementar n.º 123/06, alterada pela Lei Complementar n.º 147/14 de 7 de agosto de 2014 nos itens reservados.
- 3.5.** O impedimento de que trata o **item 3.4.4** será também aplicado ao licitante que atue em substituição a outra pessoa, física ou jurídica, com o intuito de burlar a efetividade da sanção a ela aplicada, inclusive a sua controladora, controlada ou coligada, desde que devidamente comprovado o ilícito ou a utilização fraudulenta da personalidade jurídica do licitante.
- 3.6.** A critério da Administração e exclusivamente a seu serviço, o autor dos projetos e a empresa a que se referem os **itens 3.4.2 e 3.4.3** poderão participar no apoio das atividades de planejamento da contratação, de execução da licitação ou de gestão do contrato, desde que sob supervisão exclusiva de agentes públicos do órgão ou entidade.
- 3.7.** Equiparam-se aos autores do projeto as empresas integrantes do mesmo grupo econômico.
- 3.8.** O disposto nos **itens 3.4.2 e 3.4.3** não impede a licitação ou a contratação de serviço que inclua como encargo do contratado a elaboração do projeto básico e do projeto executivo, nas contratações integradas, e do projeto executivo, nos demais regimes de execução.
- 3.9.** Em licitações e contratações realizadas no âmbito de projetos e programas parcialmente financiados por agência oficial de cooperação estrangeira ou por organismo financeiro internacional com recursos do financiamento ou da contrapartida nacional, não poderá participar pessoa física ou jurídica que integre o rol de pessoas sancionadas por essas entidades ou que seja declarada inidônea nos termos da Lei nº 14.133/2021.
- 3.10.** A vedação de que trata o **item 3.4.8** estende-se a terceiro que auxilie a condução da contratação na qualidade de integrante de Equipe de Contratação, profissional especializado ou funcionário ou representante de empresa que preste assessoria técnica.
- 3.11.** O licitante deverá promover a sua inscrição e credenciamento para participar do CONCORRÊNCIA. Para isso, os interessados deverão cadastrar-se previamente na Bolsa de Licitações e Leilões do Brasil – (041) 3042-9909, de acordo com o ANEXO 05.
- 3.12.** A participação no CONCORRÊNCIA está condicionada obrigatoriamente a inscrição e credenciamento do licitante, até o limite de horário previsto no edital, e deverá ser requerido acompanhado dos seguintes documentos:

Avenida Santo Antônio, nº 805 (piso superior), Jardim Bela Vista – Fone (14) 3761-0067 - CNPJ. 46.634.200/0001-05

Site: [www.itai.sp.gov.br](http://www.itai.sp.gov.br) – Email: [licitar@itai.sp.gov.br](mailto:licitar@itai.sp.gov.br) - CEP. 18.730-112 – ITAI-SP.



# PREFEITURA MUNICIPAL DE ITAÍ

Departamento de Orçamento e Finanças

Setor de Licitações

Concorrência Eletrônica nº 4/2024

Processo nº 286/2024

- a) Termo de Credenciamento (instrumento particular de mandato), declarando cumprir as exigências do Edital, bem como outorgando poderes específicos de sua representação (direta ou indireta) no CONCORRÊNCIA, conforme modelo do ANEXO 05.
- b) Inserção no sistema do valor inicial do objeto licitado.

## 4. REGULAMENTO OPERACIONAL DO CERTAME

4.1. O certame será conduzido pelo Agente de Contratação, em especial, as seguintes atribuições:

- a) Coordenar e conduzir os trabalhos dos demais membros da Comissão;
- b) Responder as questões formuladas pelos fornecedores, relativas ao certame;
- c) Abrir as propostas de preços;
- d) Analisar a aceitabilidade das propostas;
- e) Desclassificar propostas indicando os motivos;
- f) Conduzir os procedimentos relativos aos lances e à escolha da proposta do lance de menor preço;
- g) Verificar a habilitação do proponente classificado em primeiro lugar;
- h) Declarar o vencedor;
- i) Receber, examinar e decidir sobre a pertinência dos recursos;
- j) Elaborar a ata da sessão com o auxílio eletrônico;
- k) Encaminhar o processo à autoridade superior para homologar e autorizar a contratação;

## 5. CREDENCIAMENTO NO SISTEMA LICITAÇÕES DA BOLSA DE LICITAÇÕES E LEILÕES DO BRASIL

5.1. As pessoas jurídicas ou firmas individuais interessadas deverão nomear através do Termo de Credenciamento, com firma reconhecida, operador devidamente habilitado pela Bolsa de Licitações e Leilões do Brasil, atribuindo poderes para formular lances de preços e praticar todos os demais atos e operações no site: [www.blcompras.com](http://www.blcompras.com)

5.2. A licitante deverá manifestar em campo próprio do sistema, pleno conhecimento, aceitação e atendimento às exigências de habilitação previstas no Edital.

5.3. O acesso do operador ao CONCORRÊNCIA, para efeito de encaminhamento de proposta de preço e lances sucessivos de preços, em nome do licitante, somente se dará mediante prévia definição de senha privativa.

5.4. A chave de identificação e a senha dos operadores poderão ser utilizadas em qualquer CONCORRÊNCIA eletrônica, salvo quando canceladas por solicitação do credenciado ou por iniciativa da Bolsa de Licitações e Leilões do Brasil;

5.5. É de exclusiva responsabilidade do usuário o sigilo da senha, bem como seu uso em qualquer transação efetuada diretamente ou por seu representante, não cabendo a Bolsa de Licitações e Leilões do Brasil a responsabilidade por eventuais danos decorrentes de uso indevido da senha, ainda que por terceiros;

5.6. O credenciamento do fornecedor e de seu representante legal junto ao sistema eletrônico implica a responsabilidade legal pelos atos praticados e a presunção de capacidade técnica para realização das transações inerentes ao CONCORRÊNCIA eletrônica.



# PREFEITURA MUNICIPAL DE ITAÍ

Departamento de Orçamento e Finanças

Setor de Licitações

Concorrência Eletrônica nº 4/2024

Processo nº 286/2024

## 6. DA PARTICIPAÇÃO

6.1. A participação no Concorrência eletrônica se dará por meio da digitação da senha pessoal e intransferível do representante do licitante credenciado e subsequente cadastramento da proposta inicial de preços, exclusivamente por meio do sistema eletrônica, observados data e horário limite estabelecidos.

6.2. Caberá ao fornecedor acompanhar as operações no sistema eletrônica durante a sessão pública do CONCORRÊNCIA, ficando responsável pelo ônus decorrente da perda de negócios diante da inobservância de quaisquer mensagens emitidas pelo sistema ou da desconexão do seu representante.

6.3. Qualquer dúvida em relação ao acesso no sistema operacional poderá ser esclarecida com a Bolsa de Licitações e Leilões do Brasil pelo telefone: (41) 3097-4600 ou e-mail: [contato@bll.org.br](mailto:contato@bll.org.br).

6.4. O licitante responsabiliza-se exclusiva e formalmente pelas transações efetuadas em seu nome, assume como firmes e verdadeiras suas propostas e seus lances, inclusive os atos praticados diretamente ou por seu representante, excluída a responsabilidade do provedor do sistema ou do órgão ou entidade promotora da licitação por eventuais danos decorrentes de uso indevido das credenciais de acesso, ainda que por terceiros.

6.5. É de responsabilidade do licitante conferir a exatidão dos seus dados cadastrais no sistema e mantê-los atualizados junto aos órgãos responsáveis pela informação, devendo proceder, imediatamente, à correção ou à alteração dos registros tão logo identifique incorreção ou aqueles se tornem desatualizados.

## 7. DA APRESENTAÇÃO DA PROPOSTA

7.1. Após a divulgação do edital de licitação, os licitantes encaminharão, exclusivamente por meio de sistema, a proposta com o preço ou o percentual de desconto, conforme o critério de julgamento adotado neste edital, até a data e o horário estabelecidos para abertura da sessão pública.

7.2. O licitante declarará, em campo próprio do sistema, sem prejuízo da exigência de outras declarações previstas em legislação específica e na Lei nº 14.133, de 2021, o cumprimento dos requisitos para habilitação e a conformidade de sua proposta com as exigências do edital de licitação.

7.3. A falsidade da declaração de que trata o **item 7.2** sujeitará o licitante às sanções previstas na Lei nº 14.133, de 2021.

7.4. Os licitantes poderão retirar ou substituir a proposta inserida no sistema, até a abertura da sessão pública.

7.5. Serão disponibilizados para acesso público os documentos que compõem a proposta dos licitantes convocados para apresentação de proposta, após a fase de envio de lances.

7.6. Desde que disponibilizada a funcionalidade no sistema, o licitante poderá parametrizar





# PREFEITURA MUNICIPAL DE ITAÍ

Departamento de Orçamento e Finanças

Setor de Licitações

Concorrência Eletrônica nº 4/2024

Processo nº 286/2024

o seu valor final mínimo ou o seu percentual de desconto máximo, conforme o critério de julgamento adotado neste edital, quando do cadastramento da proposta e obedecerá às seguintes regras:

**7.6.1.** A aplicação do intervalo mínimo de diferença de valores ou de percentuais entre os lances que incidirá tanto em relação aos lances intermediários quanto em relação ao lance que cobrir a melhor oferta; e

**7.6.2.** Os lances serão de envio automático pelo sistema, respeitado o valor final mínimo estabelecido e o intervalo de que trata o subitem acima.

**7.7.** O valor final mínimo ou percentual de desconto final máximo parametrizado no sistema poderá ser alterado pelo fornecedor durante a fase de disputa sendo vedado:

**7.7.1.** Valor superior a lance já registrado pelo fornecedor no sistema, quando adotado o critério de julgamento por menor preço; e

**7.7.2.** Percentual de desconto inferior a lance já registrado pelo fornecedor no sistema, quando adotado o critério de julgamento por maior desconto.

**7.8.** O valor final mínimo ou o percentual de desconto final máximo parametrizado na forma do **item 7.6** possuirá caráter sigiloso para os demais fornecedores e para o órgão ou entidade promotora da licitação, podendo ser disponibilizado estrita e permanentemente aos órgãos de controle externo e interno.

**7.9.** A apresentação da proposta implica obrigatoriedade do cumprimento das disposições nelas contidas, em conformidade com o que dispõe o Termo de Referência, assumindo o proponente o compromisso de executar o objeto licitado nos seus termos, bem como de fornecer os materiais, equipamentos, ferramentas e utensílios necessários, em quantidades e qualidades adequadas à perfeita execução contratual, promovendo, quando requerido, sua substituição.

**7.10.** A PROPOSTA DE PREÇO, deverá ser elaborada considerando as condições estabelecidas neste Edital e seus Anexos e observar os seguintes requisitos:

- Planilha de Preço de Serviços constando o preço unitário e Preço Total proposto, juntamente com o cronograma físico financeiro. A planilha deverá corresponder ao cronograma;

**7.10.1.** O preço orçado no mercado obtido para a obra é de **R\$ 306.918,04 (trezentos e seis mil, novecentos e dezoito reais e quatro centavos)** o qual será considerado como parâmetro para análise das propostas apresentadas. O valor global da proposta, bem como todos os itens e subitens não poderão exceder aos valores constantes na planilha fornecida pela Prefeitura Municipal de Itaí, sob pena de desclassificação.

**7.10.2.** Quaisquer discordâncias entre projetos, planilha orçamentária e/ou encargos, deverão ter levadas sempre em conta a maior quantidade resultante para efeito de orçamento e composição de preço global da obra, quando se fizer necessário, para garantir a total execução da obra para benefício da Contratante.

**7.10.3.** Nos preços unitários propostos estão incluídos todos os custos diretos e indiretos para perfeita execução das obras, inclusive as despesas com equipamentos, mão-de-obra especializada ou não, deslocamentos, equipamentos auxiliares, ferramentas, encargos da legislação social trabalhista, previdenciária, da infortunistica do trabalho e responsabilidade civil por quaisquer danos causados a terceiros ou dispêndios resultantes de impostos, taxas,



# PREFEITURA MUNICIPAL DE ITAÍ

Departamento de Orçamento e Finanças

Setor de Licitações

Concorrência Eletrônica nº 4/2024

Processo nº 286/2024

regulamentos e posturas Municipais, Estaduais e Federais, englobando tudo o que for necessário para a execução total e completa das obras, conforme projetos e especificações constantes deste Edital, bem como seus lucros, sem que lhe caiba, em qualquer caso, direito regressivo em relação a Prefeitura Municipal de Itaí/SP.

**7.10.4.** Estar fixado prazo de eficácia da proposta, não inferior a 60 (sessenta) dias, contados a partir da data de entrega das propostas.

**7.10.5.** Estar assinada pelo PROPONENTE, ou seu representante legal, devidamente identificado e com o número do RG e CPF.

**7.10.6.** Estar especificado o engenheiro civil ou arquiteto, responsável pela execução dos serviços, conforme designação através dos documentos habilitatórios.

**7.10.7.** Conter, além do título do estabelecimento, a firma, razão ou denominação social e número de conta corrente, banco e agência, para efeito de emissão de Nota Empenho e posterior pagamento, correlatos com os documentos HABILITATÓRIOS.

**7.10.8.** A planilha de preço de serviços deverá corresponder ao cronograma-físico/financeiro de execução que é de **3 (três) meses**.

**7.10.9.** Na planilha apresentada pelas licitantes deverão estar consideradas as planilhas orientativas, que compõem este Edital.

**7.10.10.** Somente será aceita cotação em moeda nacional, em algarismos e por extenso e, em caso de divergência, prevalecerá este último.

## 8. DO PREENCHIMENTO DA PROPOSTA ELETRÔNICA

**8.1.** O licitante deverá enviar sua proposta mediante o preenchimento, no sistema eletrônico, dos seguintes campos:

**8.1.1.** Valor Unitário, com no máximo duas casas decimais após a vírgula;

**8.1.2.** Marca e/ou Nome do Fabricante (**vedada a identificação do licitante neste campo, sob pena de desclassificação**);

**8.2.** Todas as especificações do objeto contidas na proposta vinculam o licitante.

**8.3.** Nos valores propostos estarão inclusos todos os custos operacionais, encargos previdenciários, trabalhistas, tributários, comerciais e quaisquer outros que incidam direta ou indiretamente na execução do objeto.

**8.4.** Os preços ofertados, tanto na proposta inicial, quanto na etapa de lances, serão de exclusiva responsabilidade do licitante, só será permitida alteração sob alegação de erro, quando este for visivelmente discrepante (por exemplo erro no lance ofertado).

**8.4.1.** Considerando a instabilidade da Plataforma, não será de responsabilidade da Agente de Contratação e Equipe de Contratação, o cancelamento do lance ofertado em tempo hábil.

**8.5.** São vedadas propostas para um **mesmo item/lote** formuladas por estabelecimentos distintos de uma **mesma licitante** (disputa entre matriz e filial ou entre filiais, ou sócios em comum, por exemplo). O descumprimento implicará a desclassificação de ambas proponentes.

**8.6.** O encaminhamento de proposta para o sistema eletrônico pressupõe o pleno conhecimento e atendimento às exigências de habilitação previstas no Edital;

**8.7.** O Licitante será responsável por todas as transações que forem efetuadas em seu

Avenida Santo Antônio, nº 805 (pisos superior), Jardim Bela Vista – Fone (14) 3761-0067 - CNPJ. 46.634.200/0001-05

Site: [www.itai.sp.gov.br](http://www.itai.sp.gov.br) – Email: [licitar@itai.sp.gov.br](mailto:licitar@itai.sp.gov.br) - CEP. 18.730-112 – ITAI-SP.



# PREFEITURA MUNICIPAL DE ITAÍ

Departamento de Orçamento e Finanças

Setor de Licitações

Concorrência Eletrônica nº 4/2024

Processo nº 286/2024

nome no sistema eletrônica, assumindo como firmes e verdadeiras suas propostas e lances;

**8.8.** O objeto deverá estar totalmente dentro das especificações contidas no **ANEXO 01**;

**8.9.** A validade da proposta será de **60 (sessenta) dias**, contados a partir da data da sessão pública do CONCORRÊNCIA;

**8.10.** Não será admitida cotação inferior à quantidade prevista neste Edital;

## 9. DA ABERTURA DA SESSÃO E CLASSIFICAÇÃO DAS PROPOSTAS

**9.1.** A abertura da presente licitação dar-se-á automaticamente em sessão pública, por meio de sistema eletrônica, na data, horário e local indicados neste edital.

**9.2.** Será desclassificada a proposta eletrônica que identifique o licitante.

**9.2.1.** A desclassificação será sempre fundamentada e registrada no sistema, com acompanhamento em tempo real por todos os participantes.

**9.2.2.** Será desclassificada a proposta da licitante não considerada, nos termos da Lei, Microempresas, Empresas de Pequeno Porte e Microempreendedor Individual nos lotes reservados.

**9.3.** A não desclassificação da proposta conforme **item 9.2** não impede o seu julgamento definitivo em sentido contrário, levado a efeito na fase de julgamento.

**9.4.** A verificação da conformidade da proposta será feita exclusivamente na fase de julgamento, em relação à proposta mais bem classificada.

**9.5.** O sistema disponibilizará campo próprio para troca de mensagens entre o(a) Agente de Contratação(a) e os licitantes, vedada outra forma de comunicação.

**9.6.** Para julgamento será adotado o critério de **MENOR PREÇO GLOBAL**.

## 10. INÍCIO DA FASE COMPETITIVA

**10.1.** Iniciada a fase competitiva, observado o modo de disputa adotado neste edital, os licitantes poderão encaminhar lances exclusivamente por meio do sistema eletrônica.

**10.2.** O licitante será imediatamente informado do recebimento do lance e do valor consignado no registro.

**10.3.** O licitante somente poderá oferecer valor inferior ou maior percentual de desconto ao último lance por ele ofertado e registrado pelo sistema, observado, o intervalo mínimo de diferença de valores ou de percentuais entre os lances, que incidirá tanto em relação aos lances intermediários quanto em relação ao lance que cobrir a melhor oferta.

**10.4.** Observado o **item 10.3**, o licitante poderá, uma única vez, excluir seu último lance ofertado, no intervalo de **15 (quinze) segundos** após o registro no sistema, na hipótese de lance inconsistente ou inexecutável.





# PREFEITURA MUNICIPAL DE ITAÍ

Departamento de Orçamento e Finanças

Setor de Licitações

Concorrência Eletrônica nº 4/2024

Processo nº 286/2024

**10.5.** A(o) Agente de Contratação(o) e Equipe de Contratação, poderá durante a disputa, como medida excepcional, excluir a proposta ou o lance que possa comprometer, restringir ou frustrar o caráter competitivo do processo licitatório, mediante comunicação eletrônica automática via sistema.

**10.6.** Eventual exclusão de proposta do licitante, de que trata o **item 10.5**, implica a retirada do licitante do certame, sem prejuízo do direito de defesa.

**10.7.** Durante a sessão pública, os licitantes serão informados, em tempo real, do valor do melhor lance registrado, vedada a identificação do licitante.

## 11. MODO DE DISPUTA

**11.1.** Será adotado para o envio de lances no concorrência eletrônica o modo de **disputa “aberto”**, em que os licitantes apresentarão lances públicos e sucessivos, com prorrogações.

**11.2.** Após a abertura do item colocado em disputa, a fase de lances terá duração de **10 (dez) minutos**. Após esse período, o sistema encerrará a competição caso nenhum lance seja apresentado dentro do intervalo de **2 (dois) minutos**.

**11.3.** A prorrogação automática da etapa de lances, de que trata o item anterior, será de **2 (dois) minutos** e ocorrerá sucessivamente sempre que houver lances enviados nesse período de prorrogação, inclusive no caso de lances intermediários.

**11.4.** Não havendo novos lances na forma estabelecida nos itens anteriores, o sistema encerrará automaticamente a etapa de lances.

**11.5.** Definida a melhor proposta, se a diferença em relação à proposta classificada em segundo lugar for de pelo menos 5% (cinco por cento), a(o) Agente de Contratação(o), auxiliada(o) pela Equipe de Contratação, poderá admitir o reinício da disputa aberta, nos termos estabelecidos no edital, para a definição das demais colocações.

**11.6.** Após o reinício previsto no item anterior, os licitantes serão convocados para apresentar lances intermediários.

**11.7.** Encerrada a etapa de que trata o item anterior, o sistema ordenará e divulgará os lances.

**11.8.** O intervalo mínimo de diferença de valores entre os lances, que incidirá tanto em relação aos lances intermediários quanto em relação ao lance que cobrir a melhor oferta deverá ser de **R\$ 10,00 (dez reais)**, **podendo ser alterado durante a sessão pública**.

**11.9.** O intervalo entre os lances enviados pelo mesmo licitante não poderá ser inferior a **20 (vinte) segundos** e o intervalo entre lances não poderá ser inferior a **3 (três) segundos**, sob pena de serem automaticamente descartados pelo sistema os respectivos lances.

**11.10.** Durante o transcurso da sessão pública, os licitantes serão informados, em tempo real, do valor do menor lance registrado, vedada a identificação do licitante.

**11.11.** Caso o licitante não apresente lances, concorrerá com o valor de sua proposta.



# PREFEITURA MUNICIPAL DE ITAÍ

Departamento de Orçamento e Finanças

Setor de Licitações

Concorrência Eletrônica nº 4/2024

Processo nº 286/2024

## 12. DESCONEXÃO DO SISTEMA NA ETAPA DE LANCES

**12.1.** Na hipótese de o sistema eletrônico se desconectar no decorrer da etapa de envio de lances da sessão pública, e permanecer acessível aos licitantes, os lances continuarão sendo recebidos, sem prejuízo dos atos realizados.

**12.2.** Caso a desconexão do sistema eletrônico persistir por tempo superior a **10 (dez) minutos** para o órgão ou a entidade promotora da licitação, a sessão pública será suspensa e reiniciada somente decorridas **24 (vinte e quatro) horas** após a comunicação do fato aos participantes, no sítio eletrônico utilizado para divulgação.

## 13. DOS CRITÉRIOS DE DESEMPATE

**13.1.** Após a etapa de envio de lances, haverá a aplicação dos critérios de desempate previstos nos art. 44 e art. 45 da Lei Complementar nº 123, de 14 de dezembro de 2006, nos itens de Cota Principal.

**13.2.** As propostas de microempresas e empresas de pequeno porte que se encontrarem na faixa de até **5% (cinco por cento)** acima da melhor proposta ou melhor lance, se esta for empresa de maior porte, serão consideradas empatadas com a primeira colocada.

**13.3.** A melhor classificada nos termos do item anterior terá o direito de encaminhar uma última oferta para desempate, obrigatoriamente em valor inferior ao da primeira colocada, no prazo de **05 (cinco) minutos** controlados pelo sistema, contados após a comunicação automática para tanto.

**13.4.** Caso a microempresa ou a empresa de pequeno porte melhor classificada desista ou não se manifeste no prazo estabelecido, serão convocadas as demais licitantes microempresa e empresa de pequeno porte que se encontrem naquele intervalo de **5% (cinco por cento)**, na ordem de classificação, para o exercício do mesmo direito, no prazo estabelecido no item anterior.

**13.5.** No caso de equivalência dos valores apresentados pelas microempresas e empresas de pequeno porte que se encontrem nos intervalos estabelecidos nos itens anteriores, será realizado sorteio entre elas para que se identifique aquela que primeiro poderá apresentar melhor oferta.

**13.6.** Só poderá haver empate entre propostas iguais (não seguidas de lances), ou entre lances finais da fase fechada do modo de disputa aberto e fechado.

**13.7.** Em caso de empate entre duas ou mais propostas, serão utilizados os critérios de desempate previstos no art. 60 da Lei nº 14.133, de 2021, nesta ordem:

**I.** Disputa final, hipótese em que os licitantes empatados poderão apresentar nova proposta em ato contínuo à classificação;

**II.** Avaliação do desempenho contratual prévio dos licitantes, para a qual deverão preferencialmente ser utilizados registros cadastrais para efeito de atesto de cumprimento de obrigações previstos nesta Lei;

**III.** Desenvolvimento pelo licitante de ações de equidade entre homens e mulheres no



# PREFEITURA MUNICIPAL DE ITAÍ

Departamento de Orçamento e Finanças

Setor de Licitações

Concorrência Eletrônica nº 4/2024

Processo nº 286/2024

ambiente de trabalho, conforme regulamento;

IV. Desenvolvimento pelo licitante de programa de integridade.

**13.8.** Em igualdade de condições, se não houver desempate, será assegurada preferência, sucessivamente, aos bens e serviços produzidos ou prestados por:

I. Empresas estabelecidas no Município;

II. Empresas estabelecidas no território do Estado de São Paulo;

III. Empresas brasileiras.

IV. Empresas que invistam em pesquisa e no desenvolvimento de tecnologia no País;

V. Empresas que comprovem a prática de mitigação, nos termos da Lei nº 12.187, de 29 de dezembro de 2009.

**13.9.** Os documentos comprobatórios elencados nos **itens 13.7 e 13.8**, referentes aos critérios de desempate, deverão ser enviados pelos licitantes, **no prazo de 02 (duas) horas**, contados a partir da solicitação pela(o) Agente de Contratação(o), sob pena de desistência do desempate.

## 14. DA FASE DE JULGAMENTO DA PROPOSTA/VERIFICAÇÃO DA CONFORMIDADE DA PROPOSTA

**14.1.** Encerrada a etapa de envio de lances da sessão pública, a(o) Agente de Contratação(o), realizará a verificação da conformidade da proposta classificada em primeiro lugar quanto à adequação ao objeto estipulado e à compatibilidade do preço ou maior desconto final em relação ao estimado, conforme definido no edital.

**14.2.** Na hipótese da proposta do primeiro colocado permanecer acima do preço máximo ou inferior ao desconto definido, a(o) Agente de Contratação(o), poderá negociar condições mais vantajosas.

**14.3.** Quando o primeiro colocado, mesmo após a negociação, for desclassificada em razão de sua proposta permanecer acima do preço máximo ou inferior ao desconto definido, a negociação poderá ser feita com os demais licitantes classificados, exclusivamente por meio do sistema, respeitada a ordem de classificação.

**14.4.** A negociação será realizada por meio de sistema e poderá ser acompanhada pelos demais licitantes.

**14.5.** Concluída a negociação, se houver, o resultado será registrado na ata da sessão pública, devendo esta ser anexada aos autos do processo.

**14.6.** Após a negociação do preço, a(o) Agente de Contratação(o) iniciará a fase de aceitação e julgamento da proposta.

**14.7.** Fica estabelecido o prazo de **02 (duas) horas**, contado da solicitação da(o) Agente de Contratação(o) para envio, **exclusivamente por meio do sistema**, da proposta adequada ao último lance ofertado, conforme **ANEXO 04** do Edital, e, se necessário, dos documentos complementares a proposta, podendo esse prazo ser prorrogado por igual período, **sob pena de desclassificação.**



# PREFEITURA MUNICIPAL DE ITAÍ

Departamento de Orçamento e Finanças

Setor de Licitações

Concorrência Eletrônica nº 4/2024

Processo nº 286/2024

**14.8.** A prorrogação de que trata o item anterior, poderá ocorrer nas seguintes situações:

**14.8.1.** Por solicitação do licitante, mediante justificativa aceita pela(o) Agente de Contratação(o).

**14.8.2.** De ofício, a critério da(o) Agente de Contratação(o), quando constatado que o prazo estabelecido não é suficiente para o envio dos documentos exigidos no edital para a verificação de conformidade.

**14.9. Será desclassificada a proposta vencedora que:**

**14.9.1.** Contiver vícios insanáveis;

**14.9.2.** Não obedecer às especificações técnicas contidas no Termo de Referência;

**14.9.3.** Apresentar preços inexequíveis ou permanecerem acima do preço máximo definido no edital;

**14.9.4.** Não tiverem sua exequibilidade demonstrada, quando exigido pela Administração;

**14.9.5.** Apresentar desconformidade com quaisquer outras exigências deste edital ou seus anexos, desde que insanável.

**14.9.6.** Não conter a marca e/ou nome do fabricante (quando obrigatório).

**14.10.** No caso de bens e serviços em geral, é indício de inexequibilidade das propostas valores inferiores a **50% (cinquenta por cento)** do valor orçado pela Administração.

**14.11.** A inexequibilidade, na hipótese de que trata o item anterior, só será considerada após diligência da(o) Agente de Contratação(o), que comprove:

**14.11.1.** Que o custo do licitante ultrapassa o valor da proposta; e

**14.11.2.** Inexistirem custos de oportunidade capazes de justificar o vulto da oferta.

**14.12.** Se houver indícios de inexequibilidade da proposta de preços, ou em caso da necessidade de esclarecimentos complementares, poderão ser efetuadas diligências, para que a empresa comprove a exequibilidade da proposta.

**14.13.** Encerrada a fase de julgamento, após a verificação de conformidade da proposta, a(o) Agente de Contratação(o), verificará a documentação de habilitação do licitante conforme disposições do edital.

## 15. DA FASE DE HABILITAÇÃO

**15.1.** Para habilitação dos licitantes, serão exigidos os documentos necessários e suficientes para demonstrar a capacidade do licitante de realizar o objeto da licitação, nos termos dos arts. 62 a 70 da Lei nº 14.133, de 2021.

**15.2.** Quando permitida a participação de empresas estrangeiras que não funcionem no País, as exigências de habilitação serão atendidas mediante documentos equivalentes, inicialmente apresentados em tradução livre.

**15.2.1.** Na hipótese de o licitante vencedor ser empresa estrangeira que não funcione no País, para fins de assinatura do contrato ou do contrato, os documentos exigidos para a habilitação serão traduzidos por tradutor juramentado no País e apostilados nos termos de dispostos no Decreto nº 8.660, de 29 de janeiro de 2016, ou de outro que venha a substituí-lo, ou consularizados pelos respectivos consulados ou embaixadas.



# PREFEITURA MUNICIPAL DE ITAÍ

Departamento de Orçamento e Finanças

Setor de Licitações

Concorrência Eletrônica nº 4/2024

Processo nº 286/2024

**15.2.2.** A empresa deverá ter representante legal no Brasil com poderes expressos para receber citação e responder administrativamente e judicialmente.

**15.3.** Será exigida a apresentação dos documentos de habilitação apenas do licitante vencedor, conforme inciso II do art.63 da Lei nº 14.133, de 2021.

**15.4.** Os documentos exigidos para habilitação (**ANEXO II e III**) deverão ser enviados **exclusivamente por meio do sistema**, em formato digital, no prazo de **30 (trinta) minutos**, após solicitação pela(o) Agente de Contratação(o), prorrogável por igual período, nas situações elencadas nos itens 14.8.1 e 14.8.2, **sob pena de inabilitação.**

**15.5.** Após a apresentação dos documentos de habilitação, fica vedada a substituição ou a apresentação de novos documentos, salvo em sede de diligência, para:

**15.5.1.** Complementação de informações acerca dos documentos já apresentados pelos licitantes e desde que necessária para apurar fatos existentes à época da abertura do certame; e

**15.5.2.** Atualização de documentos cuja validade tenha expirado após a data de recebimento das propostas.

**15.6.** A verificação pela(o) Agente de Contratação(o) em sítios eletrônicas oficiais de órgãos e entidades emissores de certidões constitui meio legal de prova, para fins de habilitação.

**15.7.** Na análise dos documentos de habilitação, a(o) Agente de Contratação(o) e Equipe de Contratação poderá sanar erros ou falhas, que não alterem a substância dos documentos e sua validade jurídica, mediante decisão fundamentada, registrada em ata e acessível a todos, atribuindo-lhes eficácia para fins de habilitação e classificação.

**15.8.** Na hipótese de o licitante não atender às exigências para habilitação, a(o) Agente de Contratação(o) examinará a proposta subsequente e assim sucessivamente, na ordem de classificação, até a apuração de uma proposta que atenda ao edital, observado o prazo disposto no **item 14.7.**

**15.9.** Somente serão disponibilizados para acesso público os documentos de habilitação do licitante cuja proposta atenda ao edital de licitação, após concluídos os procedimentos de que trata o item anterior.

**15.10.** Se o envio da documentação ocorrer a partir de sistema informatizado prevendo acesso por meio de chave de identificação e senha do interessado, presume-se a devida segurança quanto à autenticidade e autoria, sendo desnecessário o envio de documentos assinados digitalmente com padrão ICP-Brasil.

**15.11.** Os documentos para fins de habilitação deverão ser apresentados em formato digital, preferencialmente autenticados digitalmente, constando o selo digital com a indicação do sítio eletrônico para a verificação da veracidade das informações, nos termos da Lei Federal nº 8.935/94.

**15.12.** Quando houver dúvida em relação à integridade do documento digital, a comprovação das informações será realizada mediante a apresentação dos documentos originais não digitais.

Avenida Santo Antônio, nº 805 (piso superior), Jardim Bela Vista – Fone (14) 3761-0067 - CNPJ. 46.634.200/0001-05

Site: [www.itai.sp.gov.br](http://www.itai.sp.gov.br) – Email: [licitar@itai.sp.gov.br](mailto:licitar@itai.sp.gov.br) - CEP. 18.730-112 – ITAI-SP.





# PREFEITURA MUNICIPAL DE ITAÍ

Departamento de Orçamento e Finanças

Setor de Licitações

Concorrência Eletrônica nº 4/2024

Processo nº 286/2024

**15.13.** Os documentos apresentados digitalmente são de responsabilidade do interessado, que responderá nos termos da legislação civil, penal e administrativa por eventuais inconsistências ou fraudes.

**15.14.** Não serão aceitos protocolos de entrega ou solicitação de documentos em substituição aos documentos exigidos no edital.

**15.15.** A não inserção dos documentos, no prazo de que trata o **item 15.4** acarretará a **imediate inabilitação** do licitante.

**15.16.** **Sob pena de inabilitação**, todos os documentos apresentados deverão referir-se ao mesmo CNPJ constante no cadastro da plataforma da BLL, exceto aqueles documentos que, pela própria natureza, comprovadamente, forem emitidos somente em nome da matriz.

## 16. DO SANEAMENTO DA PROPOSTA E DOS DOCUMENTOS DE HABILITAÇÃO

**16.1.** A(o) Agente de Contratação(o) e Equipe de Contratação, poderá, no julgamento das propostas, sanar erros ou falhas que não alterem a sua substância e sua validade jurídica, atribuindo-lhes eficácia para fins de classificação, observado o disposto no art. 55 da Lei nº 9.784, de 29 de janeiro de 1999.

**16.2.** A(o) Agente de Contratação e Equipe de Contratação, poderá, na análise dos documentos de habilitação, sanar erros ou falhas que não alterem a substância dos documentos e sua validade jurídica, mediante decisão fundamentada, registrada em ata e acessível a todos, atribuindo-lhes eficácia para fins de habilitação.

**16.3.** Na hipótese de necessidade de suspensão da sessão pública para a realização de diligências, com vistas ao saneamento de que tratam os **itens 16.1 e 16.2**, o seu reinício somente poderá ocorrer mediante aviso prévio no sistema com, no mínimo, **24 (vinte e quatro) horas** de antecedência, e a ocorrência será registrada em ata.

## 17. DOS RECURSOS

**17.1.** Qualquer licitante poderá, durante o prazo concedido na sessão pública, ou seja, de **15 (quinze) minutos**, de forma imediata após o término do julgamento das propostas e do ato de habilitação ou inabilitação, em campo próprio do sistema, manifestar sua intenção de recorrer, sob pena de preclusão, ficando a autoridade superior autorizada a adjudicar o objeto ao licitante declarado vencedor.

**17.2.** As razões do recurso deverão ser apresentadas em momento único, **em campo próprio no sistema**, no prazo de **03 (três) dias úteis**, contados a partir da data de intimação ou de lavratura da ata de habilitação ou inabilitação.

**17.3.** Os demais licitantes ficarão intimados para, se desejarem, apresentar suas contrarrazões, **em campo próprio no sistema**, no prazo de **03 (três) dias úteis**, contados da data da divulgação da interposição do recurso, diretamente no sistema, assegurada a vista imediata dos elementos indispensáveis à defesa de seus interesses.

**17.4.** Os recursos interpostos fora do prazo não serão conhecidos.



# PREFEITURA MUNICIPAL DE ITAÍ

Departamento de Orçamento e Finanças

Setor de Licitações

Concorrência Eletrônica nº 4/2024

Processo nº 286/2024

17.5. O recurso e o pedido de reconsideração terão efeito suspensivo do ato ou da decisão recorrida até que sobrevenha decisão final da autoridade competente.

17.6. O acolhimento do recurso importará na invalidação apenas dos atos que não possam ser aproveitados.

## 18. DA FASE DE HOMOLOGAÇÃO

18.1. Encerradas as fases de julgamento e habilitação, e exauridos os recursos administrativos, o processo licitatório será encaminhado à autoridade superior para adjudicar o objeto e homologar o procedimento, observado o disposto no art. 71 da Lei nº 14.133, de 2021.

## 19. DA CONVOCAÇÃO PARA ASSINATURA DO CONTRATO

19.1. Após a homologação, o licitante vencedor será convocado para assinar o termo de contrato, ou aceitar ou retirar o instrumento equivalente, no prazo de **05 (cinco) dias úteis**, sob pena de decair o direito à contratação, sem prejuízo das sanções previstas na Lei nº 14.133, de 2021, e em outras legislações aplicáveis.

19.2. O prazo de convocação poderá ser prorrogado 01 (uma) vez, por igual período, mediante solicitação da parte durante seu transcurso, devidamente justificada, e desde que o motivo apresentado seja aceito pela Administração.

19.3. Na hipótese de o vencedor da licitação não assinar o contrato, ou não aceitar ou não retirar o instrumento equivalente no prazo e nas condições estabelecidas, outro licitante poderá ser convocado, respeitada a ordem de classificação, para celebrar a contratação ou o contrato, ou instrumento equivalente, nas condições propostas pelo licitante vencedor, sem prejuízo da aplicação das sanções previstas na Lei nº 14.133, de 2021, e em outras legislações aplicáveis.

19.4. Caso nenhum dos licitantes aceitar a contratação nos termos do **item 19.3**, a Administração, observados o valor estimado e sua eventual atualização nos termos do edital, poderá:

19.4.1. Convocar os licitantes remanescentes para negociação, na ordem de classificação, com vistas à obtenção de preço melhor, mesmo que acima do preço ou inferior ao desconto do adjudicatário.

19.4.2. Adjudicar e celebrar a contratação das condições ofertadas pelos licitantes remanescentes, atendida a ordem classificatória, quando frustrada a negociação de melhor condição.

19.5. A recusa injustificada do adjudicatário em assinar o contrato, ou em aceitar ou retirar o instrumento equivalente no prazo estabelecido conforme **item 19.1** caracterizará o descumprimento total da obrigação assumida e o sujeitará às penalidades legalmente estabelecidas e à imediata perda da garantia de proposta em favor do órgão ou entidade promotora da licitação.



# PREFEITURA MUNICIPAL DE ITAÍ

Departamento de Orçamento e Finanças

Setor de Licitações

Concorrência Eletrônica nº 4/2024

Processo nº 286/2024

## 20. DA CAUÇÃO GARANTIA

**20.1.** As obrigações decorrentes desta Licitação a serem firmadas entre a Prefeitura Municipal de Itaí e a licitante vencedora, serão formalizadas através de Contrato, observando-se as condições estabelecidas neste Edital, a legislação vigente e a proposta vencedora.

**20.1.1.** Será exigida da contratada uma **garantia correspondente a 5% (cinco por cento) do valor total da contratação**, conforme o § 1º do art. 96 da Lei Federal nº 14.133/21, a ser apresentada na data da assinatura do instrumento contratual, cabendo à Contratada optar por uma das seguintes modalidades:

- a) Caução em dinheiro, ou títulos da dívida pública, devendo estes terem sido emitidos sob a forma escritural, mediante registro em sistema centralizado de liquidação e de custódia autorizado pelo Banco Central do Brasil e avaliados pelos seus valores econômicos, conforme definido pelo Ministério da Fazenda.
- b) Seguro garantia.
- c) Fiança bancária

**20.2.** O Seguro garantia ou fiança bancária deverá ter número, **nome do banco oficial emitente**, valor declarado, prazo de validade e número do acordo a ser assinado. Considera-se “Banco oficial”, as instituições autorizadas pelo Banco Central do Brasil.

**20.3.** As garantias estabelecidas no item 9.1.1 deverão ser emitidas em real e ter **a validade mínima de vigência contratual, ou seja, 12 (doze) meses.** A liberação será feita pelo Setor de Obras e Engenharia em até 30 (trinta) dias após assinatura do termo de recebimento definitivo da obra

## 21. REAJUSTAMENTO

**21.1** O reajuste dos contratos com vigência até 01 ano, encontra-se suspenso até disciplinamento diverso, oriundo de legislação federal e nas condições desta.

**21.2** Caso o contrato seja prorrogado de acordo com o limite da Lei 14.133/21, depois de findos 12 (doze) meses será pactuado o reajustamento dos preços, **SOBRE O SALDO REMANESCENTE**, a partir da data da apresentação da proposta.

**21.3** Os eventos remanescentes serão reajustados tendo como índice o INCC (Índice Nacional da Construção Civil), publicado pela Fundação Getúlio Vargas, quando então voltará a haver nova suspensão de reajustes, salvo alterações supervenientes na legislação vigente e dependendo de repactuação com o Contratante, ficando estabelecido que os eventos posteriores ao 12º (décimo segundo) mês que tiverem suas execuções antecipadas não sofrerão reajuste, bem como aqueles que no mês supracitado estejam com suas execuções atrasadas por culpa da Contratada.

## 22. DAS OBRIGAÇÕES DA DETENTORA

**22.1.** A detentora deverá cumprir integralmente o disposto neste edital e, ainda:

**22.2.** Executar o bem licitado em sua totalidade (conforme quantidades contidas nas Autorizações de Fornecimento), sendo que a execução deverá ser realizada no endereço e prazo mencionados no **ANEXO 01** deste Edital.



## 23. DO CANCELAMENTO DO CONTRATO

**23.1.** Assegurado o contraditório e a ampla defesa, a empresa detentora terá seu Contrato cancelado quando:

**23.1.1.** Descumprir as condições do contrato;

**23.1.2.** Não retirar a nota de empenho ou instrumento equivalente no prazo estabelecido pela Administração, sem justificativa aceitável;

**23.1.3.** Não aceitar reduzir o preço de contrato decorrente da ata, na hipótese deste se tornar superior àqueles praticados no mercado; ou

**23.1.4.** Sofrer as sanções previstas nos incisos III ou IV do caput do art. 156 da Lei nº 14.133/2021.

**21.2.** O cancelamento do contrato também poderá ocorrer por fato superveniente, decorrente de caso fortuito ou força maior, que prejudique o cumprimento da ata, devidamente comprovados e justificados:

**I.** Por razão de interesse público; ou

**II.** A pedido do fornecedor.

**21.3.** Os fornecedores incluídos no contrato estarão obrigados a fornecer, nas condições estabelecidas no ato convocatório, respectivos anexos e na própria ata.

**21.4.** Os pedidos de fornecimento ocorrerão de acordo com as necessidades da **DEPARTAMENTO DE ENGENHARIA, OBRAS E SERVIÇOS**, por meio da emissão de Autorização de Fornecimento.

## 24. DO PRAZO, LOCAL DE ENTREGA E VIGÊNCIA DO CONTRATO

**24.1.** O prazo, local de entrega e vigência do contrato será conforme ANEXO 01 – DO FOLHETO DESCRITIVO/MEMORIAL DESCRITIVO.

**24.2.** O contrato poderá sofrer reajuste, repactuação e revisão nas hipóteses legais.

## 25. DO PAGAMENTO

**25.1.** Os pagamentos realizarão em conformidade com o cronograma físico-financeiro, após a execução do objeto e recebimento das notas fiscais/faturas pelo Setor de Compras, de acordo com os recursos financeiros, pagamento em até 30 (trinta) dias.

**Ficha: 486**

**Reserva: 98/20124**

**25.2.** Quando for constatada qualquer irregularidade na Nota Fiscal/Fatura, esta será devolvida à Contratada para correção, e o prazo de pagamento recontado após apresentação da Nota Fiscal/Fatura válida.

**25.3.** As notas fiscais emitidas em nome da Prefeitura de Itaí serão enviadas



# PREFEITURA MUNICIPAL DE ITAÍ

Departamento de Orçamento e Finanças

Setor de Licitações

Concorrência Eletrônica nº 4/2024

Processo nº 286/2024

impreterivelmente na data de emissão e enviadas o arquivo XML e DANF (em pdf) para [danfe@itai.sp.gov.br](mailto:danfe@itai.sp.gov.br) até às 13h (horário de Brasília), não aceitando notas emitidas com data posterior, sábado, domingo, feriado e feriado prolongado. A empresa se atentará aos feriados municipais e estaduais.

## 26. MULTAS E SANÇÕES ADMINISTRATIVAS

**26.1.** A recusa injustificada do adjudicatário em assinar o contrato, aceitar ou retirar o instrumento equivalente, dentro do prazo estabelecido pela administração municipal, caracteriza o descumprimento total da obrigação assumida, sujeitando-o às seguintes penalidades:

- I. Multa de 30% (trinta por cento) sobre o valor global da obrigação não cumprida; ou
- II. O pagamento correspondente à diferença de preço decorrente de nova licitação para o mesmo fim.

**26.2.** O atraso injustificado na efetiva consecução do objeto contratado, sem prejuízo do disposto no

§9º do artigo 156, da Lei 14.133, de 1º de abril de 2021, sujeitará o contratado à multa de mora, calculada por dia de atraso da obrigação não cumprida, na seguinte conformidade:

- I. Atraso de até 30 (trinta) dias, multa de 0,5% (cinco décimos por cento) ao dia, a contar da data inicial do descumprimento; e
- II. Atraso superior a 30 (trinta) dias, multa de 1% (um por cento) ao dia.

**26.3.** Pela inexecução total ou parcial do objeto contratado, poderão ser aplicadas ao contratado as seguintes penalidades:

- I. Multa de 30% (trinta por cento) sobre o valor total ou parcial da obrigação não cumprida; ou
- II. Multa correspondente à diferença de preço decorrente de nova licitação para o mesmo fim.
- III. Ressarcimentos de eventuais danos ocasionados face a inexecução do contrato.

§ 1º. A mora será considerada a partir do primeiro dia subsequente ao término do prazo para a execução do ajuste.

§ 2º. O valor do ajuste a servir de base de cálculo para as multas referidas nos artigos anteriores, será o global reajustado até a data de aplicação da penalidade.

§ 3º. As multas serão corrigidas monetariamente, de conformidade com a variação do IPC/FIPE, a partir do termo inicial, fixado no artigo 5º, até a data de seu efetivo recolhimento.

**26.4.** As sanções previstas no art. 156 da Lei 14.133, de 1º de abril de 2021, serão aplicadas pelo Secretário Municipal da pasta interessada, pelo Prefeito, ou pela autoridade administrativa indicada, após processo administrativo próprio.

**Parágrafo único.** O processo administrativo próprio para aplicação das sanções previstas no art. 156 da Lei 14.133, de 1º de abril de 2021, será conduzido por Comissão Permanente Processante a ser instituída por meio de Portaria editada pelo Secretário da respectiva pasta solicitante e recairá sobre servidores nomeados;

**26.5.** Da decisão cabe recurso no prazo de 15 (quinze) dias úteis.





# PREFEITURA MUNICIPAL DE ITAÍ

Departamento de Orçamento e Finanças

Setor de Licitações

Concorrência Eletrônica nº 4/2024

Processo nº 286/2024

§ 1º. O recurso será dirigido à Autoridade que tiver proferido a decisão recorrida, que, se não a reconsiderar no prazo de 5 (cinco) dias úteis, encaminhará o recurso com sua motivação à autoridade superior, a qual deverá proferir sua decisão no prazo máximo de 20 (vinte) dias úteis, contado do recebimento dos autos.

§ 2º. Caso a decisão tenha sido proferida pelo Prefeito, caberá apenas o pedido de reconsideração de ato no prazo previsto no caput deste artigo, a qual terá prazo de 20 (vinte) dias para proferir sua decisão.

## 27. DA IMPUGNAÇÃO AO EDITAL E DO PEDIDO DE ESCLARECIMENTO

27.1. Qualquer pessoa é parte legítima para impugnar o edital de licitação por irregularidade ou para solicitar esclarecimento sobre os seus termos, devendo encaminhar o pedido até **03 (três) dias úteis antes da data de abertura da sessão pública.**

27.2. As impugnações e/ou pedido de esclarecimento poderão ser realizados por meio eletrônica, através de campo próprio na plataforma da Bolsa de Licitações e Leilões do Brasil ou através de envio no e-mail [licitar@itai.sp.gov.br](mailto:licitar@itai.sp.gov.br).

27.3. A(o) Agente de Contratação(o) responderá aos pedidos de esclarecimento e/ou impugnação no prazo de até **03 (três) dias úteis** contado da data de recebimento do pedido, limitado ao último dia útil anterior à data da abertura do certame, e poderá requisitar subsídios formais aos responsáveis pela elaboração do edital de licitação e seus anexos.

27.4. As impugnações e/ou pedidos de esclarecimentos não possui efeito suspensivo dos prazos previstos no certame.

27.5. A concessão de efeito suspensivo às impugnação é medida excepcional e deverá ser motivada pela(o) Agente de Contratação(o), nos autos do processo de licitação.

27.6. Acolhida a impugnação, será definida e publicada nova data para a realização do certame.

27.7. As respostas aos pedidos de esclarecimentos e impugnações serão divulgadas em sítio eletrônico oficial o órgão ou da entidade promotora da licitação e no sistema, e vincularão os participantes e a Administração.

## 28. DA REVOGAÇÃO E DA ANULAÇÃO

28.1. A autoridade superior poderá revogar o procedimento licitatório por motivo de conveniência e oportunidade, e deverá anular por ilegalidade insanável, de ofício ou por convocação de terceiros, assegurada a prévia manifestação dos interessados.

28.2. O motivo determinante para a revogação do processo licitatório deverá ser resultante de fato superveniente devidamente comprovado.

28.3. Ao pronunciar a nulidade, a autoridade indicará expressamente os atos com vícios insanáveis, tornando sem efeito todos os subsequentes que deles dependam, e dará ensejo



# PREFEITURA MUNICIPAL DE ITAÍ

Departamento de Orçamento e Finanças

Setor de Licitações

Concorrência Eletrônica nº 4/2024

Processo nº 286/2024

à apuração de responsabilidade de quem lhes tenha dado causa.

**28.4.** Na hipótese da ilegalidade de que trata o caput ser constatada durante a execução contratual, aplica-se o disposto no art. 147 da Lei nº 14.133, de 2021.

## 29. DISPOSIÇÕES GERAIS

**29.1.** Será divulgada ata de sessão pública no sistema eletrônica.

**29.2.** A homologação do resultado desta licitação não implicará direito à contratação.

**29.3.** Os licitantes assumem todos os custos de preparação e apresentação de suas propostas e a Administração não será, em nenhum caso, responsável por esses custos, independentemente da condução ou do resultado do processo licitatório.

**29.4.** Na contagem dos prazos estabelecidos neste edital e seus anexos, excluir-se-á o dia do início e incluir-se-á o do vencimento. Só se iniciam e vencem os prazos em dias de expediente na Administração.

**29.5.** O edital e seus anexos estão disponíveis, na íntegra, no Portal Nacional de Contratações Públicas (PNCP), no site da Municipalidade no endereço eletrônica [www.itali.sp.gov.br](http://www.itali.sp.gov.br) e na plataforma da Bolsa de Licitações e Leilões do Brasil no endereço eletrônica [bllcompras.com](http://bllcompras.com).

**29.6.** O proponente é responsável pela fidelidade e legitimidade das informações prestadas e dos documentos apresentados em qualquer fase da licitação. A falsidade de qualquer documento apresentado ou a inverdade das informações nele contidas implicará a imediata desclassificação do proponente que o tiver apresentado, ou, caso tenha sido o vencedor, a rescisão do contrato ou do pedido de compra, sem prejuízo das demais sanções cabíveis.

**29.7.** Os proponentes intimados para prestar quaisquer esclarecimentos adicionais deverão fazê-lo no prazo determinado pelo (a) Agente de Contratação (a), sob pena de desclassificação/inabilitação.

**29.8.** O desatendimento de exigências formais não essenciais não importará no afastamento do proponente, desde que seja possível a aferição da sua qualificação e a exata compreensão da sua proposta, observados os princípios da isonomia e do interesse público.

**29.9.** As normas disciplinadoras da licitação serão sempre interpretadas em favor da ampliação da disputa entre os interessados, desde que resguardados os interesses da administração (princípio de ampliação da disputa e interesse público), o princípio da isonomia, a finalidade e a segurança da contratação).

**27.10** As decisões referentes a este processo licitatório poderão ser comunicadas aos proponentes por qualquer meio de comunicação que comprove o recebimento.

**27.11.** A participação do proponente nesta licitação implica em aceitação de todos os termos deste Edital.

**27.12.** Não cabe à Bolsa de Licitações e Leilões do Brasil qualquer responsabilidade pelas  
Avenida Santo Antônio, nº 805 (piso superior), Jardim Bela Vista – Fone (14) 3761-0067 - CNPJ. 46.634.200/0001-05  
Site: [www.itali.sp.gov.br](http://www.itali.sp.gov.br) – Email: [licitar@itali.sp.gov.br](mailto:licitar@itali.sp.gov.br) - CEP. 18.730-112 – ITAÍ-SP.



# PREFEITURA MUNICIPAL DE ITAÍ

Departamento de Orçamento e Finanças

Setor de Licitações

Concorrência Eletrônica nº 4/2024

Processo nº 286/2024

obrigações assumidas pelo fornecedor com o licitador, em especial com relação à forma e às condições de entrega dos bens ou da prestação de serviços e quanto à quitação financeira da negociação realizada.

**27.13.** Foro designado para julgamento de quaisquer questões judiciais resultantes deste edital será o do Município de Itaí – SP, considerado aquele a que está vinculado o(a) Agente de Contratação(a).

**27.14.** A(o) Agente de Contratação(o) e sua Equipe de Contratação, atenderá(ão) aos interessados no horário de 8 h às 17 h, de segunda a sexta-feira, exceto feriados, por correio eletrônico: [licitar@itai.sp.gov.br](mailto:licitar@itai.sp.gov.br); ou ainda, pessoalmente **por escrito**, no Departamento de Licitações, localizado na Avenida Santo Antônio, nº 805 (pisos superior), Jardim Bela Vista, Itaí/SP, para maiores esclarecimentos.

**27.15.** A documentação apresentada para fins de habilitação da empresa vencedora fará parte dos autos da licitação e não será devolvida ao proponente.

**27.16.** Não havendo expediente ou ocorrendo qualquer fato superveniente que impeça a realização do certame na data marcada, a sessão será automaticamente transferida para o primeiro dia útil subsequente, no mesmo horário e local anteriormente estabelecidos, desde que não haja comunicação do(a) Agente de Contratação(a) em contrário.

**27.17.** Os casos omissos neste Edital serão resolvidos pelo (a) Agente de Contratação (a), nos termos da legislação pertinente.

**27.18.** Eventuais modificações no edital implicarão nova divulgação na mesma forma de sua divulgação inicial, além do cumprimento dos mesmos prazos dos atos e procedimentos originais, exceto se, inquestionavelmente, a alteração não comprometer a formulação das propostas, resguardado o tratamento isonômico aos licitantes.

**27.19.** Do edital, se não houver competidor enquadrado como ME (Microempresas) ou EPP (Empresas de Pequeno Porte) ou Microempreendedor Individual (MEI) nos itens reservados, e não houver licitante no lote aberto para todos os tipos de empresa, os itens serão revogados, abrindo-se novo certame para ampla participação.

**27.20.** Ficam os Licitantes devidamente cientificados de que todos os atos praticados após a sessão de abertura dos envelopes, tais como intimação para apresentação de recursos e publicação de atas estarão disponíveis no site da Bolsa de Licitações e Leilões do Brasil (Plataforma BLL) junto a todos os dados referentes ao certame, contando-se os prazos a partir da data de inserção do documento no site da Bolsa de Licitações e Leilões do Brasil (Plataforma BLL). Devendo o licitante acompanhar com atenção o andamento do certame na Bolsa de Licitações e Leilões do Brasil (Plataforma BLL) evitando-se assim prejuízos tais como perda de prazos.

**27.21.** Caso a mesma empresa vencer a **cota reservada e a cota principal**, a contratação deverá ocorrer pelo menor preço ofertado, e caso seja vencedora uma ME, EPP, MEI ou outras nos itens reservados e na cota principal em itens iguais, deverá ser adotado para contratação o menor valor ofertado para o item.



# PREFEITURA MUNICIPAL DE ITAÍ

Departamento de Orçamento e Finanças

Setor de Licitações

Concorrência Eletrônica nº 4/2024

Processo nº 286/2024

27.22. Caso somente tenha licitante vencedora no lote aberto para todas as empresas, a mesma fica obrigada a assumir a cota reservada para ME, EPP e MEI.

27.23. Os preços cotados pela empresa vencedora não poderão ultrapassar os preços unitários estimados pela Administração.

27.24. Integram este Edital, para todos os fins e efeitos, os seguintes anexos:

- **Anexo 01** – do folheto descritivo / termo de referência
- **Anexo 02** – documentos necessários para habilitação e para assinatura do contrato
- **Anexo 03** – modelo de declaração
- **Anexo 04** – carta proposta
- **Anexo 05** – termo de adesão ao sistema de concorrência eletrônica da bolsa de licitações e leilões do brasil
- **Anexo 06** – termo de adesão ao sistema bll compras da bolsa de licitações e leilões do brasil (licitante)
- **Anexo 06.1** – custo pela utilização do sistema
- – somente para o fornecedor vencedor
- **Anexo 07** – minuta do contrato
- **Anexo 08** - estudo técnico preliminar estudo técnico preliminar
- **Anexo 09** – formulários dados cadastrais

**Prefeitura de Itaí (SP), 30 de Abril de 2024.**

---

**JOSÉ RAMIRO ANTUNES DO PRADO**  
**PREFEITO**



## ANEXO 01 – TERMO DE REFERÊNCIA

### 1. DA APRESENTAÇÃO DA PROPOSTA

**1.1-** A presente Concorrência Eletrônica tem por objetivo a escolha da proposta mais vantajosa para a Administração, sendo seu objeto a **Contratação de empresa visando os serviços de ampliação da creche-escola Pró Infância Elisa Yoshie Takeda Toyonaga**, de acordo com os projetos, memoriais descritivos, quantitativos, cronograma físico-financeiro e planilhas conforme Anexo I.

**1.1.1** - As obras compreenderão a execução do projeto completo.

**1.1.2 – Memorial Descritivo, planilhas orçamentárias e cronograma físico financeiro – Anexo I.**

**1.2** A Contratada deverá:

**1.3** Executar a obra de acordo com os padrões estabelecidos em projeto, e toda e qualquer mão-de-obra, inclusive especializada, necessária à execução dos serviços.

**1.4** Fornecer todos os dispositivos e acessórios, ferramentas, equipamentos e serviços essenciais ou complementares, eventualmente não mencionados nem especificados e/ou não indicados em desenhos e/ou tabelas, mas imprescindíveis à completa e perfeita realização da obra.

**1.5** As licitantes deverão realizar a visitar e efetuar o reconhecimento do local da obra e suas adjacências, a fim de obter, sob sua responsabilidade e risco, todas as informações necessárias para a preparação da proposta, as quais se integram às condições do contrato para a execução dos serviços.

**1.5.1** A visita técnica deverá ser realizada por responsável técnico da empresa.

**1.5.2** A visita técnica deverá ser agendada no Setor de Engenharia ou pelo telefone (14) 3761-3981, no horário das 9:00 às 11:30 e das 13:00 às 17:00 até o último dia que antecede o certame.

**1.5.3** Após a visita será emitido o Atestado de Visita ao local dos serviços pelo responsável do Setor de Engenharia, conforme modelo abaixo:





# PREFEITURA MUNICIPAL DE ITAÍ

Departamento de Orçamento e Finanças

Setor de Licitações

Concorrência Eletrônica nº 4/2024

Processo nº 286/2024

ATESTADO DE VISITA AO LOCAL DOS SERVIÇOS CONCORRÊNCIA PÚBLICA Nº 4/2024 – PROCESSO Nº 286/2024	
OBJETO: Contratação de empresa visando os serviços de ampliação da creche-escola Pró Infância Elisa Yoshie Takeda Toyonaga, incluindo materiais, mão de obra e equipamentos, conforme memoriais descritivos, quantitativos e projeto, no anexo I	
DATA DA SESSÃO: 9h do dia 21 de Maio de 2024	
NOME DA EMPRESA:	
O(A) Responsável Técnico do Setor de Engenharia da Prefeitura Municipal de Itaí, atesta para os devidos fins que a empresa abaixo qualificada visitou o local onde serão executados os serviços objetos do presente processo licitatório.	
Empresa:	
Endereço:	
CNPJ (MF) Nº	INSC. ESTADUAL Nº
TELEFONE Nº	FAX Nº
EMAIL:	
Itaí, SP ____ de ____ de ____.	
_____ Nome: RG: CREA: Responsável da Empresa	
_____ Nome: RG: CREA: Responsável pela Prefeitura	

1.5.4 O licitante não poderá, à posterior, alegar desconhecimento de qualquer fato.

1.6 As quantidades indicadas nas planilhas são estimativas, devendo a licitante fazer seu próprio levantamento, de forma a incluir nos seus preços eventuais discrepâncias, detectadas.

1.7 A execução da obra deve seguir todos os procedimentos de segurança, tanto para os funcionários, transeuntes e demais pessoas envolvidas no processo, bem como as normas locais, estadual e federal pertinentes. Da mesma forma quanto à contratação de mão-de-obra.

1.8 A obra do presente edital será executada pela forma de Execução Indireta, no Regime de **empreitada por Preço Global**.

## 2. DAS OBRIGAÇÕES DA CONTRATADA

2.1 A Contratada obriga-se a:

a) Executar os serviços de acordo com a melhor técnica aplicável, com zelo e diligência, bem como manter as áreas de trabalho continuamente limpas e desimpedidas, observando o disposto na legislação e nas normas relativas à proteção ambiental, fazendo, inclusive, a remoção dos entulhos.

b) Providenciar as liberações provisórias, definitivas e necessárias, órgãos fiscalizadores e ao CREA. **Colocação de placa de identificação da obra, de acordo com dizeres e modelo da administração.**



# PREFEITURA MUNICIPAL DE ITAÍ

Departamento de Orçamento e Finanças

Setor de Licitações

Concorrência Eletrônica nº 4/2024

Processo nº 286/2024

- c) Assumir inteira responsabilidade pela execução dos serviços, devendo os materiais a ser empregado receber aprovação, no momento do recebimento, por escrito, do Contratante que se reserva no direito de rejeitá-los caso não satisfaçam os padrões especificados.
- d) Fornecer todos os materiais indispensáveis à boa execução dos serviços contratados, de acordo com as especificações técnicas e projetos executivos, assumindo inclusive as despesas referentes a transportes, cargas, descargas e movimentação de materiais, suas respectivas perdas e estocarem, dentro e fora do canteiro de obras, devendo os materiais empregados serem de primeira qualidade e especificados nos projetos. A empresa se obriga a entregar os materiais com qualidade igual ou superior às descritas neste edital, ficando sujeitos à escolha da Prefeitura Municipal de Itaí material de qualidade compatível aos apontados no projeto, se a marca, modelo ou referência cotado na proposta não atender às especificações determinadas.
- e) Quaisquer discordâncias entre projetos, planilhas orçamentárias e/ou encargos, deverão ser levados sempre em conta a maior quantidade resultante para efeito de orçamento e composição de preço global da obra, quando se fizer necessário, para garantir a total execução da obra para benefício da Contratante.
- f) Para conclusão integral da obra e aceitação por parte do Contratante, deverão ser previsto todos os itens inerentes para conclusão de todo e qualquer serviço, mesmo que estes não estejam demonstrados na planilha orçamentária, pois as partes inerentes devem ser de total entendimento por parte dos Engenheiros (arquitetos) responsáveis técnicos.
- g) Cumprir as legislações federais, estaduais e municipais, bem como seguir as normas relativas à segurança e medicina do trabalho, diligenciando para que seus empregados e os e seus subcontratados trabalhem com Equipamento de Proteção Individual (EPI), para que não haja risco de paralisação da obra.
- h) Executar sob sua responsabilidade todas as instalações provisórias, alojamentos, refeitórios, depósitos, escritório para fiscalização e administração destinados ao atendimento das necessidades durante a execução dos serviços.

## 2.2 DA EXECUÇÃO

- a) **Providenciar, na assinatura do contrato, a Anotação de Responsabilidade Técnico (ART) no CREA/SP.**
- b) Responsabilizar-se pelo pagamento de eventuais multas aplicadas por quaisquer autoridades federais, estaduais e municipais, em consequência de fato a ela imputável e relacionado com os serviços e fornecimento contratados.
- c) Providenciar a aprovação junto aos órgãos competentes, de todas as alterações que possam ser feitas nos projetos originais, desde que ouvidos seus autores, arcando com os custos operacionais, se der causa a alteração. Caso tais alterações sejam solicitados pela Prefeitura Municipal de Itaí, este arcará com seus custos.
- d) Responsabilizar-se por qualquer dano ou destruição que os serviços executados venham a sofrer, até a definitiva aceitação pela Prefeitura Municipal de Itaí, bem como por indenizações



# PREFEITURA MUNICIPAL DE ITAÍ

Departamento de Orçamento e Finanças

Setor de Licitações

Concorrência Eletrônica nº 4/2024

Processo nº 286/2024

que possam ser devidas a terceiros, por fatos oriundos dos serviços e fornecimento contratados, mesmo que ocorridos na via pública.

**e)** Manter no local de execução dos serviços, 'DIÁRIO DE OBRA', com folhas triplas devidamente numeradas e assinadas pelas partes, onde serão feitas as anotações diárias sobre o andamento dos trabalhos tais como; indicações técnicas, início e término das etapas de serviços, causas e datas de início e término de eventuais interrupções dos serviços, assuntos que requeiram providências das partes, recebimento de materiais com quantidade e qualidade em acordo com o projeto e proposta.

**f)** Promover o afastamento, no prazo máximo de 24 (vinte e quatro) horas após o recebimento da notificação, de qualquer dos seus empregados que não corresponder à confiança ou perturbar a ação pela Secretaria Municipal de Obras e Saneamento da Prefeitura Municipal de Itaí.

**g)** Manter, durante todo o período de vigência do Contrato, todas as condições que ensejaram a sua contratação, particularmente no que tange à regularidade fiscal e à capacidade técnica e operativa.

**h)** Responsabilizar-se pelos encargos provenientes de qualquer acidente que venha a vitimar um ou mais dos empregados alocados na execução dos serviços contratados, assim como indenização que porventura daí originarem e por tudo mais quanto as leis sociais e trabalhistas e fiscais, decorrentes da execução dos serviços.

**i)** Fornecer, juntamente com a emissão da nota fiscal, comprovantes de pagamentos dos empregados, informações na SEFIP e recolhimento dos encargos sociais, trabalhistas e fiscais, decorrentes da execução deste contrato.

**j)** Dirigir, sob sua inteira responsabilidade, o pessoal adequado e capacitado que necessitar, em todos os níveis de trabalho, para execução dos serviços, correndo por sua conta e risco toda responsabilidade de qualquer natureza, não tendo a Prefeitura Municipal de Itaí nenhum vínculo empregatício com o referido pessoal.

**l)** Manter permanentemente na obra, um engenheiro responsável pela sua execução, nos termos da Lei nº 6.496/77, com autoridade para responder pela empresa, representá-la junto a Prefeitura Municipal de Itaí, bem como resolver problemas referentes aos serviços contratados.

**m)** Reforçar a sua equipe de técnicos na obra, se ficar constatada insuficiência da mesma, para permitir a execução dos serviços dentro do prazo previsto.

**n)** Afastar, imediatamente, o engenheiro credenciado, o preposto, o mestre, o operário ou qualquer outro elemento do seu quadro de funcionários, cuja permanência na obra for julgada inconveniente pela Prefeitura Municipal de Itaí, substituindo-os também de imediato.

**o)** Retirar do canteiro e dos locais da obra todo e qualquer material que for rejeitado em inspeção feita pela Prefeitura Municipal de Itaí, substituindo-o em 24 (vinte e quatro) horas.



# PREFEITURA MUNICIPAL DE ITAÍ

Departamento de Orçamento e Finanças

Setor de Licitações

Concorrência Eletrônica nº 4/2024

Processo nº 286/2024

**p) Manter, durante a execução da obra, a vigilância** da mesma e a proteção e conservação dos serviços executados até sua entrega a Prefeitura Municipal de Itaipava e ainda a colocação de placa nominativa da obra com dimensões, dizeres e símbolos determinados pela fiscalização da mesma.

**q)** Os serviços não aceitos deverão ser refeitos sem ônus para a Prefeitura Municipal de Itaipava, quando for constatado o emprego de material inadequado ou a execução imprópria do serviço, à vista das especificações respectivas, sem que disto resulte atraso na execução da obra.

**r)** Proceder, ao final da obra, a demolição das instalações provisórias dos canteiros, limpeza e remoção do material desnecessário indesejável.

**s)** Permitir e facilitar a Prefeitura Municipal de Itaipava a inspeção da obra em qualquer dia e hora, prestando todos os informes e esclarecimentos solicitados, relacionados com os serviços contratados.

**t)** A contratada, ao término da obra, deverá deixar o local livre de entulhos e detritos, correndo a remoção destes às suas expensas, para locais adequados e fora do terreno. Deve ainda, providenciar a limpeza dos serviços de modo que a obra seja entregue em perfeitas condições e utilização imediata.

## 3. ENTREGA DA OBRA

**3.1** Quando da conclusão dos serviços dentro do prazo máximo estipulado de 30 (trinta) dias, a Contratada notificará a Prefeitura Municipal de Itaipava, por intermédio da fiscalização, para que procedam as vistorias necessárias e, confirmada a conclusão dos serviços, lavrar o Termo de Recebimento Provisório.

**3.2** Decorridos os 30 (trinta) dias da data da assinatura do Termo de Entrega e Recebimento Provisório, o Setor de Obras e Engenharia da Prefeitura Municipal de Itaipava examinará o trabalho executado, verificando o fiel cumprimento das cláusulas do Contrato e seus Anexos, e fará relatório de todas as deficiências encontradas, as quais a contratada deverá sanar no prazo máximo de 30 (trinta) dias da data da comunicação das reivindicações da fiscalização, referentes a defeitos construtivos, falhas de execução e demais exigências contratuais.

**3.2.1** Nos 15 (quinze) dias seguintes, o Setor de Obras e Engenharia verificarão se todas as deficiências anotadas foram eliminadas.

**3.3** Caso o prazo de verificação e recebimento estipulado no item 2.2 seja considerado insuficiente para que sejam sanadas todas as deficiências anotadas, poderá ser concedida uma dilação do prazo por mais 30 (trinta) dias, desde que a garantia do Contrato seja renovada pelo mesmo período.

**3.4** Decorrido o prazo normal ou especial, que tenha sido concedido, e desde que as irregularidades tenham sido sanadas, será lavrado o Termo de Entrega e Recebimento Definitivo.

**3.5** A assinatura do Termo de Entrega e Recebimento Definitivo indica que o objeto



# PREFEITURA MUNICIPAL DE ITAÍ

Departamento de Orçamento e Finanças

Setor de Licitações

Concorrência Eletrônica nº 4/2024

Processo nº 286/2024

recebido está conforme o Contrato, ficando a contratada quite com os encargos contratuais, mas permanecendo sua responsabilidade pela solidez e segurança da obra nos termos das legislações Civil (art. 618 do Código Civil), Profissional e Penal aplicáveis, não sendo a presença do responsável pelo Setor de Obras e Engenharia da Prefeitura Municipal de Itaí motivo para diminuição da responsabilidade da contratada.

**3.5.1** O Termo de Entrega e Recebimento Definitivo será lavrado e assinado pelo responsável do Setor de Obras e Engenharia da Prefeitura Municipal de Itaí e pelo representante da contratada.

## 4. DISPOSIÇÕES GERAIS

**4.1** A Prefeitura Municipal de Itaí reserva-se no direito de optar pela adjudicação à empresa colocada em segundo lugar, se a primeira colocada recusar-se a executar a obra proposta, sujeitando-se a empresa recusante às penalidades legais cabíveis.

**4.2** É facultada à Comissão de Licitação ou à autoridade superior, em qualquer fase da licitação, a promoção de diligência destinada a esclarecer ou a complementar a instrução do processo, vedada a inclusão posterior de documento ou informação que precisasse constar originalmente da habilitação e proposta de preços.

**4.3** A Contratada deverá fazer a Anotação de Responsabilidade Técnica (ART) do respectivo contrato no CREA, conforme determinam as Leis nºs 5.194, de 24.12.66, e 6.496, de 07.12.77, e a Resolução nº 307, de 28.07.86, do CONFEA e também da conclusão da obra.

**4.4** A autoridade superior poderá desclassificar a licitante vencedora, através de despacho fundamentado, caso tenha conhecimento de qualquer fato anterior ou posterior ao julgamento desta licitação que venha desaboná-la técnica, financeira ou administrativamente.

**4.5** A critério da Prefeitura Municipal de Itaí, os objetos da presente licitação poderão ser aumentados ou diminuídos, bem como seus itens cancelados parcial ou totalmente, podendo também o Edital ser anulado, revogado no todo ou em parte, sem que por tais motivos tenham as empresas licitantes direito a qualquer reclamação ou indenização.

**4.5.1** O cronograma físico-orientativo poderá ser alterado de acordo com a disponibilidade financeira da Prefeitura Municipal de Itaí, alterando-se desta forma, o cronograma de desembolso, podendo inclusive haver suspensão temporária da execução do contrato, sem que caiba indenização à Contratada.

**4.6** A Contratada assumirá, integral e exclusivamente, todas as responsabilidades, no que diz respeito às obrigações fiscais, trabalhistas, previdenciárias e todos os demais encargos que incidam e, por ventura, venham a incidir sobre o objeto deste Edital.

**4.7** A Contratada assume como exclusivamente seus os riscos e as despesas decorrentes da boa e perfeita execução das obrigações contratadas. Responsabiliza-se, também, pela idoneidade e pelo comportamento de seus empregados, prepostos ou subordinados, e, ainda, por quaisquer prejuízos que sejam causados a Contratante ou a terceiros na execução deste contrato.





# PREFEITURA MUNICIPAL DE ITAÍ

Departamento de Orçamento e Finanças

Setor de Licitações

Concorrência Eletrônica nº 4/2024

Processo nº 286/2024

- 4.8** A Contratante não responderá por quaisquer compromissos assumidos pela Contratada com terceiros, ainda que vinculados à execução do presente contrato, bem como por qualquer dano causado a terceiros em decorrência de ato da Contratada, de seus empregados, prepostos ou subordinado.
- 4.9** Todos os serviços não descritos neste Edital, mas que sejam necessários e imprescindíveis à consecução dos serviços, objeto desta licitação, deverão ser executados pela Contratada.
- 4.10** Nos casos omissos ou divergentes sobre especificações, desenhos e demais documentos de projetos, prevalecerá a interpretação da responsável técnica pela obra desta Prefeitura Municipal de Itaipava.
- 4.11** Nenhum serviço pode ser modificado sem a prévia autorização, por escrito, desta Prefeitura.
- 4.12** Ocorrendo a hipótese prevista no número anterior, o objeto da presente licitação poderá ser adjudicado às licitantes remanescentes, na ordem de classificação, nas condições propostas pela licitante vencedora.



# PREFEITURA MUNICIPAL DE ITAÍ

Departamento de Orçamento e Finanças

Setor de Licitações

Concorrência Eletrônica nº 4/2024

Processo nº 286/2024

## ANEXO 02 – DOCUMENTOS NECESSÁRIOS PARA HABILITAÇÃO E PARA ASSINATURA DO CONTRATO

Os documentos exigidos para habilitação (ANEXO II e III) deverão ser enviados **exclusivamente por meio do sistema**, em formato digital, no prazo de **30 (trinta) minutos**, após solicitação pela(o) Agente de Contratação(o), prorrogável por igual período, nas situações elencadas nos itens **14.8.1 e 14.8.2** do edital, **sob pena de inabilitação**.

**A não inserção dos documentos de habilitação, na plataforma, acarretará a imediata INABILITAÇÃO do licitante.**

### 1. DA HABILITAÇÃO JURÍDICA

**1.1** Os documentos descritos abaixo deverão estar acompanhados de todas as alterações ou da consolidação respectiva, conforme legislação em vigor.

- a) Registro empresarial na Junta Comercial, no caso de empresário individual.
- b) Ato constitutivo, estatuto ou contrato social em vigor, devidamente registrado na Junta Comercial, em se tratando de sociedade empresária;
- c) Documentos de eleição ou designação dos atuais administradores, tratando-se de sociedades empresárias;
- d) Ato constitutivo devidamente registrado no Registro Civil de Pessoas Jurídicas tratando-se de sociedade não empresária, acompanhado de prova da diretoria em exercício.
- e) Decreto de autorização em se tratando de sociedade estrangeira em funcionamento no País, e ato de registro ou autorização para funcionamento expedido pelo órgão competente, quando a atividade assim o exigir.

**1.2.** Os documentos descritos no item anterior deverão estar acompanhados de todas as alterações ou da consolidação respectiva, conforme legislação em vigor.

### 2. DA COMPROVAÇÃO DA REGULARIDADE FISCAL E TRABALHISTA

**2.1** As empresas vencedoras deverão apresentar todos os documentos abaixo relacionados para análise da fase de habilitação:

- a) **Prova de inscrição no Cadastro Nacional de Pessoas Jurídicas** do Ministério da Fazenda (CNPJ);  
**LINK:** ([https://solucoes.receita.fazenda.gov.br/Servicos/cnpjreva/cnpjreva\\_Solicitacao.asp](https://solucoes.receita.fazenda.gov.br/Servicos/cnpjreva/cnpjreva_Solicitacao.asp))
- b) **Prova de inscrição no Cadastro de Contribuintes Estadual ou Municipal** se houver, relativo à sede da licitante, pertinente ao seu ramo de atividade e compatível com o objeto do certame;
- c) **Certidão Conjunta Negativa de Débitos Relativos a Tributos Federais e à Dívida Ativa da União**, mediante a apresentação da Certidão Conjunta Negativa de Débitos ou Avenida Santo Antônio, nº 805 (piso superior), Jardim Bela Vista – Fone (14) 3761-0067 - CNPJ. 46.634.200/0001-05  
Site: [www.itai.sp.gov.br](http://www.itai.sp.gov.br) – Email: [licitar@itai.sp.gov.br](mailto:licitar@itai.sp.gov.br) - CEP. 18.730-112 – ITAI-SP.



# PREFEITURA MUNICIPAL DE ITAÍ

Departamento de Orçamento e Finanças

Setor de Licitações

Concorrência Eletrônica nº 4/2024

Processo nº 286/2024

Certidão Conjunta Positiva com Efeitos de Negativa, relativos a Tributos Federais e à Dívida Ativa da União, inclusive Previdência Social, expedida pela Secretaria da Receita Federal, modelo expedido com base na Portaria Conjunta RFB/PGFN nº. 1.751 de 02/10/2014;

LINK: <http://servicos.receita.fazenda.gov.br/Servicos/certidao/CndConjuntaInter/InformaNICertidao.asp?Tipo=1>

**d) Certidão Negativa de Dívida de Débitos de Tributos Estaduais do domicílio ou sede da licitante, (Débitos Tributários Não Inscritos)** a apresentação da Certidão Negativa de Débitos ou Certidão Positiva com Efeitos de Negativa de regularidade de ICMS - imposto sobre circulação de mercadorias e fornecimentos, expedida pela **Secretaria da Fazenda** ou declaração de isenção ou de não incidência assinada pelo representante legal da licitante, sob as penas da lei;

Link: <https://www10.fazenda.sp.gov.br/CertidaoNegativaDeb/Pages/EmissaoCertidaoNegativa.aspx>

**e) Certidão Negativa de Dívida de Débitos de Tributos Estaduais do domicílio ou sede da licitante, (Débitos Tributários Inscritos na Dívida Ativa)** a apresentação da Certidão Negativa de Débitos ou Certidão Positiva com Efeitos de Negativa de regularidade de ICMS - imposto sobre circulação de mercadorias e fornecimentos, expedida pela **Procuradoria Geral do Estado** ou declaração de isenção ou de não incidência assinada pelo representante legal da licitante, sob as penas da lei;

Link: <https://www.dividaativa.pge.sp.gov.br/sc/pages/crda/emitirCrda.jsf?param=23764>

**f) Prova de regularidade para com a Fazenda Municipal mobiliária** do domicílio ou sede da licitante, mediante a apresentação de Negativa de Débitos ou Certidão Positiva com Efeitos de Negativa de Débitos Mobiliários;

**g) Certificado de Regularidade do Fundo de Garantia por Tempo de Serviço - CRF**, expedido pela Caixa Econômica Federal - Lei 8.036/90, devidamente atualizado;

Link: <https://consulta-crf.caixa.gov.br/consultacrf/pages/consultaEmpregador.jsf>

**h) Certidão negativa de débitos trabalhista (CNDT)**, mediante a apresentação da Certidão Negativa de Débitos Trabalhistas ou Positiva de Débitos Trabalhistas com Efeitos de Negativa, em cumprimento à Lei nº 12.440/2011 e à Resolução Administrativa TST nº 1470/2011.

Link: <http://www.tst.jus.br/certidao/>

### 3. DA QUALIFICAÇÃO ECONÔMICO-FINANCEIRA

**a) Certidão negativa de falência** expedida pelo distribuidor da sede da pessoa jurídica;

LINK: <https://esaj.tjsp.jus.br/sco/abrirCadastro.do>.

**a1)** Havendo registro de processo de recuperação judicial, deverá a licitante que nesta hipótese incorrer, apresentar o Plano de Recuperação já homologado pelo juízo competente e em pleno vigor, para fins de sua habilitação neste item, de acordo com a Súmula nº 50 do Tribunal de Contas do Estado de São Paulo.

**b) Certidão de Inexistência de Impedimentos** junto ao Cadastro Nacional de Condenações Cíveis por Ato de Improbidade Administrativa e Inelegibilidade do Conselho Nacional de Justiça (CNJ);

LINK: [https://www.cnj.jus.br/improbidade\\_adm/consultar\\_requerido.php?validar=form](https://www.cnj.jus.br/improbidade_adm/consultar_requerido.php?validar=form)



# PREFEITURA MUNICIPAL DE ITAÍ

Departamento de Orçamento e Finanças

Setor de Licitações

Concorrência Eletrônica nº 4/2024

Processo nº 286/2024

c) Certificado de apenado emitido pelo **Tribunal de Contas do Estado de São Paulo (TCESP)**;

**LINK:** <https://www4.tce.sp.gov.br/apenados/publico/#/publicas/certificado/add>

d) Certidão Negativa de licitantes inidôneos do Tribunal de Contas da União;

**LINK:** <https://contas.tcu.gov.br/ords/f?p=INABILITADO:CERTIDAO:0>

e) Balanço Patrimonial e demais demonstrações contábeis do último exercício social, já exigíveis e apresentados na forma da Lei e, quando se tratar de sociedade por ações, devidamente publicado na imprensa oficial, que comprovem a boa situação financeira da empresa, vedada a sua substituição por balancetes ou balanços provisórios, podendo ser atualizados por índices oficiais quando encerrados há mais de 03 (três) meses da data de apresentação da proposta, aceitando-se a apresentação de Balanço de Abertura para as licitantes com menos de 01 (um) ano de existência;

f) **Demonstrativo dos índices econômico-financeiros** a seguir mencionados, extraídos do balanço referido no subitem "13.1.4.a.":

- Índice de Liquidez Corrente (LC), igual ou maior que 1,00 (um), obtido através da seguinte fórmula:

$$LC = \frac{\text{ATIVO CIRCULANTE}}{\text{PASSIVO CIRCULANTE}}$$

- Índice de Endividamento (EN), **não superior a 0,50** (cinquenta centésimos), obtido através da seguinte fórmula:

$$EN = \frac{\text{PASSIVO CIRCULANTE} + \text{EXIGÍVEL EM LONGO PRAZO}}{\text{ATIVO TOTAL}}$$

- Índice de Liquidez Geral (LG), **igual ou maior do que 1,50** (um inteiro e cinquenta centésimos), obtido através da seguinte fórmula:

$$LG = \frac{\text{ATIVO CIRCULANTE} + \text{REALIZÁVEL EM LONGO PRAZO}}{\text{PASSIVO CIRCULANTE} + \text{EXIGÍVEL A LONGO PRAZO}}$$

g) Apresentação de um capital social mínimo, integralizado até a data de recebimento dos envelopes, no valor de **R\$ 30.690,00 (trinta mil, seiscentos e noventa reais)**, nos termos do artigo 65, §4º da Lei Federal nº 14.133/21.



# PREFEITURA MUNICIPAL DE ITAÍ

Departamento de Orçamento e Finanças

Setor de Licitações

Concorrência Eletrônica nº 4/2024

Processo nº 286/2024

## 4. DOS REQUISITOS TÉCNICOS:

4.1. A empresa deverá apresentar a todos os requisitos técnicos abaixo:

- a) Prova de registro junto ao CREA, comprovando que a empresa possui em seu quadro no mínimo 01 (um) engenheiro civil ou arquiteto, que será o responsável técnico pela obra.
- b) Comprovação de que a empresa executou no mínimo a quantidade abaixo mencionada, podendo ser apresentada em somatória de atestados, referente (60%), (sumula 24, TCE), com características pertinentes e compatíveis com o objeto desta licitação. Esta comprovação deverá ser feita por atestado fornecido por pessoa jurídica de direito público ou privado, devidamente certificado pela entidade profissional competente (CREA), frisando que as obras foram executadas a contento ou quaisquer outros termos que não a desabone. O preposto deverá apresentar a C.A.T. (Certidão de Acervo Técnico) que comprove sua responsabilidade técnica por execução de obra.

**Armadura em barra de aço CA-50 (a ou B) fyk = 500 Mpa – 708kg**

**Concreto usinado, fck = Mpa – 15,97m<sup>3</sup>**

**Fornecimento e montagem de estrutura em aço ASTM-A36, sem pintura - 1.558,10kg**

- c) Indicação de um Engenheiro Civil ou Arquiteto Preposto, através de Documento assinado por representante legal da empresa. Tal profissional deverá ter vínculo na empresa proponente, comprovado mediante a apresentação da CAT - Certidão de Acervo Técnico. (Súmula nº 23 – TCE).

**Observação:** Os documentos de requisitos técnicos serão analisados pela Secretaria requisitante.

## 5. DAS DECLARAÇÕES EXIGIDAS

5.1. Declarações subscritas por representante legal da licitante, elaboradas em papel timbrado, conforme modelo mostrado no **ANEXO 03** deste edital, atestando que:

a) Declaramos que atendemos aos requisitos de habilitação, e que o declarante responderá pela veracidade das informações prestadas, na forma da lei.

b) Declaramos que a empresa encontra-se em situação regular perante o Ministério do Trabalho, no que se refere à observância do disposto no inciso XXXIII do artigo 7º da Constituição Federal, não utiliza menores de 18 (dezoito) anos para trabalho noturno, perigoso ou insalubre; nem menores de 16 (dezesesseis) anos para qualquer trabalho, salvo na condição de aprendiz, a partir de 14 anos. Nos termos do artigo 1º, do Decreto Federal nº 4.358/02;

c) Declaração de emissão de Nota Fiscal Eletrônica conforme preconiza a Portaria CAT-162, de 29/12/2008.

d) Declaramos que estamos sob o regime de Microempresa ou Empresa de Pequeno Porte ou Microempreendedor Individual, para efeito do disposto na Lei Complementar nº 123/06, observado o disposto nos § 1º ao 3º do art. 4º, da Lei n.º 14.133, de 2021. (**Observação: quando for o caso**).





# PREFEITURA MUNICIPAL DE ITAÍ

Departamento de Orçamento e Finanças

Setor de Licitações

Concorrência Eletrônica nº 4/2024

Processo nº 286/2024

## 6. DA DOCUMENTAÇÃO EXIGIDA NO ATO DA ASSINATURA DO CONTRATO/CONTRATO

6.1. No ato da assinatura contratual, para atendimento da atualização das Instruções 1/2020 do TCESP, fica a empresa obrigada a apresentar a Declaração de Atualização Cadastral do proprietário da empresa (ou proponente habilitado para assinar a ata de registro/contrato) junto ao CadTCESP

**LINK:** <https://www.tce.sp.gov.br/cadtcesp/#!/pessoa/cadastro>

6.2. A recusa injustificada do concorrente vencedor em assinar a Ata de Registro/Contrato dentro do prazo estabelecido no presente instrumento, ou da apresentação do documento constante no item 6.1, o sujeitará à aplicação das penalidades previstas no item 24, deste Edital, podendo a CONTRATANTE convidar, sucessivamente por ordem de classificação as demais licitantes, após comprovação da sua compatibilidade de proposta e habilitação, com esta licitação, para celebração da Ata de Registro/Contrato.

## 7. DAS DISPOSIÇÕES GERAIS

7.1. A verificação pela(o) Agente de Contratação(o) em sítios eletrônicas oficiais de órgãos e entidades emissores de certidões constitui meio legal de prova, para fins de habilitação.

7.2. Na análise dos documentos de habilitação, a(o) Agente de Contratação(o) e Equipe de Contratação poderá sanar erros ou falhas, que não alterem a substância dos documentos e sua validade jurídica, mediante decisão fundamentada, registrada em ata e acessível a todos, atribuindo-lhes eficácia para fins de habilitação e classificação.

7.3. Se o envio da documentação ocorrer a partir de sistema informatizado prevendo acesso por meio de chave de identificação e senha do interessado, presume-se a devida segurança quanto à autenticidade e autoria, sendo desnecessário o envio de documentos assinados digitalmente com padrão ICP-Brasil.

7.4. Os documentos para fins de habilitação deverão ser apresentados em formato digital, preferencialmente autenticados digitalmente, constando o selo digital com a indicação do sítio eletrônico para a verificação da veracidade das informações, nos termos da Lei Federal nº 8.935/94.

7.5. Quando houver dúvida em relação à integridade do documento digital, a comprovação das informações será realizada mediante a apresentação dos documentos originais não digitais.

7.6. Os documentos apresentados digitalmente são de responsabilidade do interessado, que responderá nos termos da legislação civil, penal e administrativa por eventuais inconsistências ou fraudes.

7.7. Não serão aceitos protocolos de entrega ou solicitação de documentos em substituição aos documentos exigidos no edital.

7.8. Na hipótese de não constar prazo de validade nas certidões apresentadas, a Administração aceitará como válidas as expedidas até **90 (noventa) dias** imediatamente

Avenida Santo Antônio, nº 805 (piso superior), Jardim Bela Vista – Fone (14) 3761-0067 - CNPJ. 46.634.200/0001-05

Site: [www.itai.sp.gov.br](http://www.itai.sp.gov.br) – Email: [licitar@itai.sp.gov.br](mailto:licitar@itai.sp.gov.br) - CEP. 18.730-112 – ITAI-SP.



# PREFEITURA MUNICIPAL DE ITAÍ

Departamento de Orçamento e Finanças

Setor de Licitações

Concorrência Eletrônica nº 4/2024

Processo nº 286/2024

anteriores à data de apresentação das propostas.

**7.9.** Os documentos obtidos via sítios eletrônicas deverão ser apresentados em formato digital, sendo verificada sua autenticidade nos sítios eletrônicas oficiais de órgãos e entidades emissores de certidões.

**7.10.** Os documentos deverão estar em plena vigência, ficando, porém, a critério da Equipe de Contratação ao Agente de Contratação solicitar as vias originais de quaisquer dos documentos, caso haja constatação de fatos supervenientes.

**7.11.** O (a) Agente de Contratação(a) reserva-se o direito de solicitar das licitantes, em qualquer tempo, no curso da licitação, quaisquer esclarecimentos sobre documentos já entregues, fixando-lhes prazo para atendimento.

**7.12.** Em se tratando de empresas licitantes com sede em outro município ou Unidade da Federação, tal procedimento será realizado no site pertinente expresso na Certidão apresentada pela empresa.

**7.13.** Considerando o princípio da economicidade, caso falte informações/assinaturas quanto as declarações exigidas, esta poderá ser sanada pelo licitante ainda na sessão pública, assegurando-lhe um prazo de 30 (trinta) minutos.

## 8. DAS DISPOSIÇÕES FINAIS

**8.1.** A comprovação de regularidade fiscal das microempresas e empresas de pequeno porte somente será exigida para efeito de assinatura do contrato.

**8.2.** As microempresas e empresas de pequeno porte, deverão apresentar toda a documentação exigida para efeito de comprovação de regularidade fiscal, mesmo que esta apresente alguma restrição. (Conforme art. 43 da L.C. nº 123/06).

**8.2.1.** Havendo alguma restrição na comprovação da regularidade fiscal, **será assegurado o prazo de 5 (cinco) dias úteis**, cujo termo inicial corresponderá ao momento em que o proponente for declarado o vencedor do certame, prorrogável por igual período, a critério da Administração Pública, para a regularização da documentação, pagamento ou parcelamento do débito, e emissão de eventuais certidões negativas ou positivas com efeito de certidão negativa.

**8.2.2.** A não regularização da documentação, no prazo previsto no § 1º deste artigo, implicará decadência do direito à contratação, sem prejuízo das sanções previstas no artigo 155 da Lei nº 14.133, de 01 de abril de 2021, sendo facultado à Administração convocar os licitantes remanescentes, na ordem de classificação, para a assinatura do contrato, ou revogar a licitação.



# PREFEITURA MUNICIPAL DE ITAÍ

Departamento de Orçamento e Finanças

Setor de Licitações

Concorrência Eletrônica nº 4/2024

Processo nº 286/2024

## ANEXO 03 – MODELO DE DECLARAÇÃO

### CONCORRÊNCIA ELETRÔNICA Nº 4/2024 – PROCESSO Nº 286/2024

(Nome da Empresa), CNPJ/MF Nº ....., sediada, (endereço completo) DECLARAMOS para todos os fins de direito, especificamente para participação de licitação na modalidade de CONCORRÊNCIA, o que se segue:

- a) Declaramos que atendemos aos requisitos de habilitação, e que o declarante responderá pela veracidade das informações prestadas, na forma da lei.
- b) Declaramos que a empresa encontra-se em situação regular perante o Ministério do Trabalho, no que se refere à observância do disposto no inciso XXXIII do artigo 7º da Constituição Federal, não utiliza menores de 18 (dezoito) anos para trabalho noturno, perigoso ou insalubre; nem menores de 16 (dezesseis) anos para qualquer trabalho, salvo na condição de aprendiz, a partir de 14 anos. Nos termos do artigo 1º, do Decreto Federal nº 4.358/02;
- c) Declaração de emissão de Nota Fiscal Eletrônica conforme preconiza a Portaria CAT-162, de 29/12/2008.
- d) Declaramos que estamos sob o regime de Microempresa ou Empresa de Pequeno Porte ou Microempreendedor Individual, para efeito do disposto na Lei Complementar nº 123/06, observado o disposto nos § 1º ao 3º do art. 4º, da Lei n.º 14.133, de 2021. **(Observação: quando for o caso).**

(Local e Data)

(Responsável legal e assinatura)



# PREFEITURA MUNICIPAL DE ITAÍ

Departamento de Orçamento e Finanças

Setor de Licitações

Concorrência Eletrônica nº 4/2024

Processo nº 286/2024

## ANEXO 04 – CARTA PROPOSTA

**Observação: Este modelo poderá ser utilizado pelo vencedor da fase de lances, para efeito da fase de julgamento da proposta**

### CONCORRÊNCIA ELETRÔNICA Nº 4/2024 – PROCESSO Nº 286/2024

#### MODELO DE PROPOSTA COMERCIAL FINAL (licitante vencedor)

Apresentamos nossa proposta para o **fornecimento/prestação dos serviços** objeto da presente licitação CONCORRÊNCIA, na Forma Eletrônica nº 4/2024 acatando todas as estipulações consignadas no respectivo Edital e seus anexos.

**IDENTIFICAÇÃO DO CONCORRENTE:**

**NOME DA EMPRESA:**

**CNPJ e INSCRIÇÃO ESTADUAL:**

**REPRESENTANTE e CARGO:**

**CARTEIRA DE IDENTIDADE e CPF:**

**ENDEREÇO e TELEFONE:**

**AGÊNCIA e Nº DA CONTA BANCÁRIA**

**Obra:** Contratação de empresa visando os serviços de ampliação da creche-escola Pró Infância Elisa Yoshie Takeda Toyonaga, incluindo materiais, mão de obra e equipamentos, conforme memoriais descritivos, quantitativos e projeto, no anexo I

A (EMPRESA) \_\_\_\_\_, COM SEDE NA CIDADE DE \_\_\_\_\_, CNPJ n.º \_\_\_\_\_, neste ato representada por \_\_\_\_\_, abaixo assinado, propõe a Prefeitura Municipal de Itaí a execução da obra do edital de Concorrência Eletrônica, nas seguintes condições:

01. PREÇO TOTAL: R\$.....(.....)
02. VALIDADE DA PROPOSTA: 60 (SESSENTA DIAS) CORRIDOS, CONTADOS A PARTIR DA DATA DA ABERTURA DA LICITAÇÃO.
03. FAZEM PARTE INTEGRANTE DESTA PROPOSTA: PLANILHA ORÇAMENTÁRIA IMPRESSA; CRONOGRAMA FÍSICO-FINANCEIRO,
04. DATA BASE BDI:

**OBS.: O valor total proposto inclui: mão-de-obra, matéria, despesas de fretes, impostos, seguros, taxas, encargos trabalhistas e sociais, taxas administrativas, BDI, lucros, deslocamentos e todas as demais despesas necessárias para a consecução dos serviços.**

04. A proponente declara, ao apresentar a proposta de licitação, que se submete a todas as condições especificadas no Edital desta licitação, bem como que recebeu as plantas e tomou conhecimento de todas as informações para o cumprimento das obrigações do objeto da licitação. Da mesma forma, que as demais empresas que eventualmente venham a ser subcontratadas não estiveram ou estão associadas, direta ou indiretamente, a consultores ou quaisquer outras pessoas físicas ou jurídicas que tenham preparado os projetos, especificações ou quaisquer outros documentos da licitação, ou que esteja sendo indicada para a fiscalização do contrato (como Engenheiro Fiscal).

\_\_\_\_\_  
Representante legal da empresa  
CPF n.º.....  
CREA n.º .....  
RG n.º .....

#### LOCAL E DATA

#### NOME E ASSINATURA DO REPRESENTANTE DA EMPRESA

**OBS: A INTERPOSIÇÃO DE RECURSO SUSPENDE O PRAZO DE VALIDADE DA PROPOSTA ATÉ DECISÃO.**



# PREFEITURA MUNICIPAL DE ITAÍ

Departamento de Orçamento e Finanças

Setor de Licitações

Concorrência Eletrônica nº 4/2024

Processo nº 286/2024

## ANEXO 05 – TERMO DE ADESÃO AO SISTEMA DE CONCORRÊNCIA ELETRÔNICA BOLSAS DE LICITAÇÕES E LEILÕES DO BRASIL

### TERMO DE ADESÃO AO SISTEMA DE CONCORRÊNCIA ELETRÔNICA BOLSAS DE LICITAÇÕES E LEILÕES DO BRASIL (licitante)

<b>Natureza do Licitante (Pessoa Física ou Jurídica)</b>	
Razão Social:	
Ramo de Atividade:	
Endereço:	
Complemento:	Bairro:
Cidade:	UF:
CEP:	CNPJ:
Telefone Comercial:	Inscrição Estadual:
Representante Legal:	RG:
E-mail:	CPF:
Telefone Celular:	
Whatsapp:	
Resp. Financeiro:	
E-mail Financeiro:	Telefone:
E-mail para informativo de edital	
ME/EPP: ( ) SIM ( ) Não	

1. Por meio do presente Termo, o Licitante acima qualificado manifesta sua adesão ao Regulamento do Sistema de concorrência eletrônica BLL - Bolsa de Licitações do Brasil do qual declara ter pleno conhecimento, em conformidade com as disposições que seguem.

2. São responsabilidades do Licitante:

- i. Tomar conhecimento de, e cumprir todos os dispositivos constantes dos editais de negócios dos quais venha a participar;
- ii. Observar e cumprir a regularidade fiscal, apresentando a documentação exigida nos editais para fins de habilitação nas licitações em que for vencedor;
- iii. Observar a legislação pertinente, bem como o disposto no Estatuto Social e nas demais normas e regulamentos expedidos pela BLL - Bolsa de Licitações do Brasil, dos quais declara ter pleno conhecimento;
- iv. Designar pessoa responsável para operar o Sistema Eletrônica de Licitações, conforme Anexo III.I
- v. Pagar as taxas pela utilização do Sistema Eletrônica de Licitações.

**3. O Licitante reconhece que a utilização do sistema eletrônica de negociação implica o pagamento de taxas de utilização, conforme previsto no Anexo IV do Regulamento do Sistema Eletrônica de Licitações da BLL - Bolsa de Licitações do Brasil.**





# PREFEITURA MUNICIPAL DE ITAÍ

Departamento de Orçamento e Finanças

Setor de Licitações

Concorrência Eletrônica nº 4/2024

Processo nº 286/2024

4. O Licitante autoriza a BLL – Bolsa de Licitações do Brasil a expedir boleto de cobrança bancária referente às taxas de utilização ora referidas, nos prazos e condições definidos no Anexo IV do Regulamento Sistema Eletrônica de Licitações da BLL - Bolsa de Licitações do Brasil.

5. O presente Termo é por prazo indeterminado podendo ser rescindido, a qualquer tempo, pelo Licitante, mediante comunicação expressa, sem prejuízo das responsabilidades assumidas durante o prazo de vigência ou decorrentes de negócios realizado e/ou em andamento.

O Licitante assume a responsabilidade de pagamento dos valores devidos até a data da última utilização do Sistema, e/ou até a conclusão dos negócios em andamento. Responsabilizando-se pelas informações prestadas neste Termo, notadamente as informações de cadastro, alterações contratuais e/ou de usuários do Sistema, devendo, ainda, informar a BLL - Bolsa de Licitações do Brasil qualquer mudança ocorrida.

Local e data: \_\_\_\_\_

---

**(Assinaturas autorizadas com firma reconhecida em cartório)**

**OBSERVAÇÃO: OBRIGATÓRIO RECONHECER FIRMA (EM CARTÓRIO) DAS ASSINATURAS E ANEXAR COPIA DO CONTRATO SOCIAL E ULTIMAS ALTERAÇÕES E/OU BREVE RELATO E/OU CONTRATO CONSOLIDADO (AUTENTICADAS).**



# PREFEITURA MUNICIPAL DE ITAÍ

Departamento de Orçamento e Finanças

Setor de Licitações

Concorrência Eletrônica nº 4/2024

Processo nº 286/2024

## ANEXO 06 – TERMO DE ADESÃO AO SISTEMA BLL COMPRAS DA BOLSA DE LICITAÇÕES E LEILÕES DO BRASIL (LICITANTE)

### ANEXO AO TERMO DE ADESÃO AO SISTEMA ELETRÔNICA DE LICITAÇÕES DA BLL – BOLSA DE LICITAÇÕES DO BRASIL INDICAÇÃO DE USUÁRIO DO SISTEMA

Razão Social do Licitante:		
CNPJ/CPF:		
<b>Operadores</b>		
1	Nome:	
	CPF:	Função:
	Telefone:	Celular:
	Fax:	E-mail:
	Whatsapp	
2	Nome:	
	CPF:	Função:
	Telefone:	Celular:
	Fax:	E-mail:
	Whatsapp	
3	Nome:	
	CPF:	Função:
	Telefone:	Celular:
	Fax:	E-mail:
	Whatsapp	

O Licitante reconhece que:

- i. A Senha e a Chave Eletrônica de identificação do usuário para acesso ao sistema são de uso exclusivo de seu titular, não cabendo à BLL - Bolsa de Licitações do Brasil nenhuma responsabilidade por eventuais danos ou prejuízos decorrentes de seu uso indevido;
- ii. O cancelamento de Senha ou de Chave Eletrônica poderá ser feito pela BLL - Bolsa de Licitações do Brasil, mediante solicitação escrita de seu titular ou do Licitante;
- iii. A perda de Senha ou de Chave Eletrônica ou a quebra de seu sigilo deverá ser comunicada imediatamente à BLL – Bolsa de Licitações do Brasil para o necessário bloqueio de acesso;
- iv. O Licitante será responsável por todas as propostas, lances de preços e transações efetuadas no sistema, por seu usuário, por sua conta e ordem, assumindo-os como firmes e verdadeiros; e o não pagamento das taxas ensejará a sua inclusão no cadastro de inadimplentes da BLL – Bolsa de Licitações do Brasil, no Serviço de Proteção de Crédito e no SERASA e ao automático cancelamento de sua Senha ou de Chave Eletrônica.

Local e data: \_\_\_\_\_

**(Assinaturas autorizadas com firma reconhecida em cartório)**



## ANEXO 06.1 – CUSTO PELA UTILIZAÇÃO DO SISTEMA – SOMENTE PARA O FORNECEDOR VENCEDOR

Editais publicados pelo sistema de aquisição:

- 1,5% (Um e meio por cento) sobre o valor do lote adjudicado, com vencimento em 45 dias após a adjudicação – limitado ao teto máximo de R\$ 600,00 (seiscentos reais) por lote adjudicado, cobrados mediante boleto bancário em favor da BLL - Bolsa de Licitações do Brasil.

Editais publicados pelo sistema de contrato:

- 1,5% (Um e meio por cento) sobre o valor do lote adjudicado, com vencimento parcelado em parcelas mensais (equivalentes ao número de meses do registro) e sucessivas com emissão do boleto em 60(sessenta) dias após a adjudicação – com limitação do custo de R\$ 600,00 (seiscentos reais) por lote adjudicado, cobrados mediante boleto bancário em favor da BLL - Bolsa de Licitações do Brasil.

O não pagamento dos boletos acima mencionados sujeitam o usuário ao pagamento de multa de 2% e juros moratórios de 1% ao mês, assim como inscrição em serviços de proteção ao crédito (SPC/SERASA e OUTRO) e cadastro dos inadimplentes da BLL – Bolsa de Licitações do Brasil e ao automático cancelamento de sua Senha ou de Chave Eletrônica.

Em caso de cancelamento pelo órgão promotor (comprador) do CONCORRÊNCIA realizado na plataforma, o licitante vencedor receberá a devolução dos valores eventualmente arcados com o uso da plataforma eletrônica no respectivo lote cancelado.

### DA UTILIZAÇÃO DE CÉLULAS DE APOIO (CORRETORAS) ASSOCIADAS

A livre contratação de sociedades CÉLULAS DE APOIO (corretoras) para a representação junto ao sistema de PREGÕES, não exige o licitante do pagamento dos custos de uso do sistema da BLL – Bolsa de Licitações do Brasil. A corretagem será pactuada entre os o licitante e a corretora de acordo com as regras usuais do mercado.

### DAS RESPONSABILIDADES COMO LICITANTE/FORNECEDOR

Como Licitante/Fornecedor, concordamos e anuímos com todos termos contidos neste anexo e nos responsabilizamos por cumpri-lo integralmente em seus expressos termos.

Local e data: \_\_\_\_\_

(Assinaturas autorizadas com firma reconhecida em cartório)

**OBSERVAÇÃO: OBRIGATÓRIO RECONHECER FIRMA (EM CARTÓRIO) DAS ASSINATURAS E ANEXAR COPIA DO CONTRATO SOCIAL E ULTIMAS ALTERAÇÕES E/OU BREVE RELATO E/OU CONTRATO CONSOLIDADO (AUTENTICADAS).**



# PREFEITURA MUNICIPAL DE ITAÍ

Departamento de Orçamento e Finanças

Setor de Licitações

Concorrência Eletrônica nº 4/2024

Processo nº 286/2024

## ANEXO 07 – MINUTA DO CONTRATO

**CONTRATO DE EXECUÇÃO DE OBRA DE ENGENHARIA VISANDO A** Contratação de empresa visando os serviços de ampliação da creche-escola Pró Infância Elisa Yoshie Takeda Toyonaga, incluindo materiais, mão de obra e equipamentos, conforme memoriais descritivos, quantitativos e projeto, no anexo I, que entre si fazem a Prefeitura Municipal de Itaí e a empresa .....

Pelo presente instrumento, regido pela Lei 14.133/21, em conformidade com edital de licitação – Concorrência Eletrônica n.º 4/2024, regularmente autorizada pelo ordenador da despesa, de um lado a PREFEITURA MUNICIPAL DE ITAÍ, com sede em Itaí-SP, Praça da Bandeira n.º 1038, inscrito no CNPJ sob n.º 46.634.200/0001-05, neste ato representado pelo Sr. Prefeito Municipal, xxxxxxx, doravante denominado CONTRATANTE e de outro lado a Empresa ....., com sede em ....., sito na Rua ....., inscrita no CNPJ sob n.º ....., neste ato representada pelo Sr. ...., CPF n.º ....., doravante denominado CONTRATADO, têm entre si justo e acertado a execução indireta no regime de empreitada por preço global, mediante as seguintes condições:

### CLÁUSULA PRIMEIRA: DO OBJETO

- A Contratada procederá à execução Contratação de empresa visando os serviços de ampliação da creche-escola Pró Infância Elisa Yoshie Takeda Toyonaga, incluindo materiais, mão de obra e equipamentos, conforme memoriais descritivos, quantitativos e projeto, no anexo I.

As obras compreenderão a execução dos seguintes projetos descritos no anexo I.

### PARÁGRAFO PRIMEIRO:

A Contratada deverá:

1-Executar a obra incluindo o fornecimento de materiais de primeira linha, de acordo com os padrões estabelecidos em projeto, e toda e qualquer mão-de-obra, inclusive especializada, necessárias à execução dos serviços.

2-Fornecer todos os dispositivos e acessórios, ferramentas, equipamentos e serviços essenciais ou complementares, eventualmente não mencionados nem especificados e/ou não indicados em desenhos e/ou tabelas de acabamento e/ou listas de materiais do projeto, mas imprescindíveis à completa e perfeita realização da obra.

### PARÁGRAFO SEGUNDO:

1-Os serviços não aceitos deverão ser refeitos, sem ônus para A Prefeitura Municipal de Itaí, quando for constatado de execução imprópria do serviço, à vista das especificações respectivas, sem que disto resulte atraso na execução da obra.

2-A obra deve seguir todos os procedimentos de segurança, tanto para os funcionários, transeuntes e demais pessoas envolvidas no processo, bem como as normas locais, estaduais e federais pertinentes. Da mesma forma quanto à contratação de mão-de-obra.

### CLÁUSULA SEGUNDA: DA DESPESA ORÇAMENTÁRIA

2.1 - A despesa com o presente instrumento correrá a conta do..... – Prefeitura Municipal de Itaí/SP Nota de Empenho ....., no valor de R\$ .....(.....).

Ficha n.º xxxx  
xx.xx.xx - xxxxxx  
xx.xx.xx - xxxxxxxxxxxxxxxx  
x.x.xx.xx.xx - xxxxxxxxxxxxxxxx

2.1.1 - Nos Preços unitários estão incluídos todos os custos diretos e indiretos para perfeita execução das obras, inclusive as despesas com equipamentos, mão-de-obra especializada ou não, deslocamentos, equipamentos auxiliares, ferramentas, encargos da legislação social trabalhista, previdenciária, da infortunística do trabalho e responsabilidade civil por quaisquer danos causados a terceiros ou dispêndios resultantes de impostos, taxas, regulamentos e posturas Municipais, Estaduais e Federais, englobando tudo o que for necessário para a execução total e completa da obra, conforme projetos e especificações constantes deste contrato, bem como seus lucros, sem que lhe caiba, em qualquer caso, direito regressivo em relação a Prefeitura Municipal de Itaí/SP.

### CLÁUSULA TERCEIRA: DISCRIMINAÇÃO DOS SERVIÇOS E FORMA DE EXECUÇÃO

3.1 - OBRA E LOCALIZAÇÃO: Os serviços a serem executados pela Contratada consistem na execução de obras de recapeamento asfáltico em C.B.U.Q. (Concreto Betuminoso Usinado a Quente), em vias urbanas, incluindo materiais, mão de obra e equipamentos, conforme memoriais descritivos, quantitativos e projeto, no anexo I.

3.2 - FORMA DE EXECUÇÃO: Os serviços serão executados de acordo com as normas técnicas e especificações vigentes, de conformidade com as condições deste contrato, do Edital e da Proposta apresentada e deverão ter andamento na forma prevista no cronograma apresentado e aprovado pela Prefeitura Municipal de Itaí.

3.3 - ALTERAÇÃO DO PROJETO: Qualquer modificação, alteração, supressão ou acréscimo durante a execução deverá ser formalizado por escrito e previamente autorizado pela autoridade superior, sob pena de nulidade e responsabilização direta do contratado.

3.4 - ANDAMENTO DOS SERVIÇOS: Os serviços contratados deverão tomar por base a planilha orientativa de desembolso físico-financeiro e os projetos apresentados pela Prefeitura Municipal de Itaí/SP, que fazem parte das especificações técnicas da obra.

3.5 - INÍCIO DOS SERVIÇOS: Não poderá a Contratada dar início a nenhum serviço sem que lhe tenha sido formalizado o Contrato ou termo aditivo pertinente, após a emissão da respectiva Nota de Empenho, não se responsabilizando a Prefeitura Municipal de Itaí por serviços iniciados sem essas providências.

3.6 - Quando houver itens ou subitens propostos maiores os estimados será emitido relatório comparativo desses preços pela Comissão Permanente de Licitações, o qual fará parte integrante do contrato.

### CLÁUSULA QUARTA: DAS OBRIGAÇÕES E RESPONSABILIDADES DA CONTRATADA

Avenida Santo Antônio, nº 805 (pisos superior), Jardim Bela Vista – Fone (14) 3761-0067 - CNPJ. 46.634.200/0001-05

Site: [www.itaí.sp.gov.br](http://www.itaí.sp.gov.br) – Email: [licitar@itaí.sp.gov.br](mailto:licitar@itaí.sp.gov.br) - CEP. 18.730-112 – ITAÍ-SP.



# PREFEITURA MUNICIPAL DE ITAÍ

Departamento de Orçamento e Finanças

Setor de Licitações

Concorrência Eletrônica nº 4/2024

Processo nº 286/2024

## 4.1 - A Contratada obriga-se a:

Executar os serviços objeto do presente contrato de acordo com a melhor técnica aplicável, com zelo e diligência e manter as áreas de trabalho continuamente limpas e desimpedidas, observando o disposto na legislação e nas normas relativas à proteção ambiental, fazendo, inclusive, a remoção dos entulhos.

Providenciar as liberações provisórias, definitivas e necessárias junto ao Corpo de Bombeiros, Prefeitura, órgãos fiscalizadores e ao CREA.

Assumir inteira responsabilidade pela execução dos serviços.

Fornecer todos os materiais indispensáveis a boa execução dos serviços contratados, de acordo com as especificações técnicas e projetos executivos, assumindo inclusive as despesas referentes a transportes, cargas, descargas e movimentação de materiais, suas respectivas perdas e estocagem, dentro e fora do canteiro de obras, devendo os materiais empregados serem de primeira qualidade e especificados nos projetos. A empresa se obriga a entregar os materiais com qualidade igual ou superior às descritas neste edital, ficando sujeito a escolha da Prefeitura Municipal de Itaipava/SP.

d1) Para conclusão integral da obra e aceitação por parte do Contratante, deverão ser previsto todos os itens inerentes para conclusão de todo e qualquer serviço, mesmo que estes não estejam demonstrados na planilha orçamentária, pois as partes inerentes devem ser de total entendimento por parte dos Engenheiros (arquitetos) responsáveis técnicos.

Cumprir as legislações federais, estaduais e municipais, bem como seguir as normas relativas à segurança e medicina do trabalho, diligenciando para que seus empregados e seus subcontratados trabalhem com Equipamento de Proteção Individual (EPI), para que não haja risco de paralisação da obra.

Executar sob sua responsabilidade todas as instalações provisórias, alojamentos, refeitórios, depósitos, escritório para fiscalização e administração, destinados ao atendimento das necessidades durante a execução dos serviços.

Providenciar, no ato da assinatura do presente instrumento, a Anotação de Responsabilidade Técnica (ART) no CREA/SP.

Responsabilizar-se pelo pagamento de eventuais multas aplicadas por quaisquer autoridades federais, estaduais e municipais, em consequência de fato a ela imputável e relacionado com os serviços e fornecimentos contratados.

Providenciar a aprovação junto aos órgãos competentes, de todas as alterações que possam ser feitas nos projetos originais, desde que ouvidos seus autores, arcando com os custos operacionais, se der causa a alteração.

Responsabilizar-se por qualquer danificação ou destruição ocasionada pelos serviços executados, até a definitiva aceitação pela CONTRATANTE, bem como por indenizações que possam ser devidas a terceiros, por fatos oriundos dos serviços e fornecimentos contratados, mesmo que ocorridos na via pública.

Manter no local de execução dos serviços, 'DIÁRIO DE OBRA', com folhas triplas devidamente numeradas e assinadas pela partes, onde serão feitas as anotações diárias sobre o andamento dos trabalhos tais como; indicações técnicas, início e término das etapas de serviços, causas e datas de início e término de eventuais interrupções dos serviços, recebimentos de materiais, assuntos que requeiram providências das partes, recebimento de materiais com quantidade e qualidade em acordo com o projeto e proposta, etc..

Promover o afastamento, no prazo máximo de 24 (vinte e quatro) horas após o recebimento da notificação, de qualquer dos seus empregados que não corresponder à confiança ou perturbar a ação da equipe de fiscalização da CONTRATANTE.

Manter, durante todo o período de vigência do Contrato, todas as condições que ensejaram a sua contratação, particularmente no que tange à regularidade fiscal e à capacidade técnica e operativa.

Responsabilizar-se pelos encargos provenientes de qualquer acidente que venha a vitimar um ou mais dos empregados alocados na execução dos serviços contratados, assim como indenização que porventura daí se originarem e por tudo mais quanto as leis sociais e trabalhistas e fiscais, decorrentes da execução dos serviços.

Fornecer, mensalmente, os comprovantes de pagamentos dos empregados e do recolhimento dos encargos sociais, trabalhistas e fiscais, decorrentes da execução deste contrato.

Dirigir, sob sua inteira responsabilidade, o pessoal adequado e capacitado que necessitar, em todos os níveis de trabalho, para execução dos serviços de reformas e ampliação, correndo por sua conta e risco toda responsabilidade de qualquer natureza, não tendo o referido pessoal nenhum vínculo empregatício com a Prefeitura Municipal de Itaipava.

Manter permanentemente na obra, um engenheiro responsável pela sua execução, nos termos da Lei nº 6.496/77, com autoridade para responder pela empresa, representá-la junto a Prefeitura Municipal de Itaipava, bem como resolver problemas referentes aos serviços contratados.

Reforçar a sua equipe de técnicos na obra, se ficar constatada insuficiência da mesma, para permitir a execução de todos os serviços dentro do prazo previsto.

Afastar, imediatamente, o engenheiro credenciado, o preposto, o mestre, o operário ou qualquer outro elemento do seu quadro de funcionários, cuja permanência em serviço for julgada inconveniente pela Prefeitura Municipal de Itaipava, substituindo-os também de imediato, por outro profissional, mediante aprovação do Contratante, cuja capacidade técnica deverá ser a mesma indicada na proposta.

Retirar do canteiro e dos locais da obra todo e qualquer material que for rejeitado em inspeção feita pela Prefeitura Municipal de Itaipava, substituindo-o em 24 horas, independente das sanções previstas.

Manter, durante a execução da obra, a vigilância da mesma e a proteção e conservação dos serviços executados até sua entrega a Prefeitura Municipal de Itaipava e ainda a colocação de placa nominativa da obra com dimensões, dizeres e símbolos determinados pela fiscalização da mesma.

Os serviços não aceitos deverão ser refeitos sem ônus para a Prefeitura Municipal de Itaipava, quando for constatado o emprego de material inadequado ou a execução imprópria do serviço, à vista das especificações respectivas, sem que disto resulte atraso na execução da obra.

Proceder, ao final da obra ou sempre que necessitar, à desmobilização das instalações provisórias dos canteiros, limpeza e remoção do material indesejável.





# PREFEITURA MUNICIPAL DE ITAÍ

Departamento de Orçamento e Finanças

Setor de Licitações

Concorrência Eletrônica nº 4/2024

Processo nº 286/2024

Permitir e facilitar a Prefeitura Municipal de Itaí a inspeção da obra em qualquer dia e hora, prestando todos os informes e esclarecimentos solicitados, relacionados com os serviços contratados.

A contratada, ao término da obra, deverá deixar livre de entulhos e detritos, correndo as remoções às suas expensas, para locais adequados e fora do terreno. Deve ainda, providenciar que seja entregue em perfeitas condições de habitabilidade e utilização imediata.

Apresentar a relação da equipe técnica, permanente e eventual, constando obrigatoriamente um engenheiro civil, um mestre de obras e um administrador, que ficará vinculada ao objeto da licitação, com seus respectivos currículos.

4.2 - O objeto deste contrato não poderá ser subcontratado, salvo a subcontratação parcial quanto a itens que, por sua especialização requeiram o emprego de empresas e/ou profissionais especialmente habilitados, e apenas será admitido após o consentimento da Prefeitura Municipal de Itaí, nos termos do art. 112 da Lei Federal nº 14.133/21.

4.2.1 - As subcontratações, quando admitidas, somente poderão ser efetivadas com empresas que comprovem capacidade técnica compatível com a do objeto a ser executado e nas mesmas condições exigidas na habilitação para a contratada.

#### CLAUSULA QUINTA: DA VIGÊNCIA

5.1 - O presente contrato vigorará pelo período de x (xxx) xxxx, iniciando na data da assinatura, podendo ser prorrogado nos termos do Parágrafo 1º e incisos do art. 107 da Lei 14.133/21.

5.2 - O prazo de execução da obra é de x (xxxx) xxxxx, conforme cronograma físico-financeiro.

#### CLÁUSULA SEXTA: DO PREÇO E FORMA DE PAGAMENTO

6.1 - A CONTRATADA se obriga a realizar as obras e serviços, objeto deste contrato, pelo preço global de R\$ .....(.....).

6.1.1- Farão parte integrante deste Contrato a proposta vencedora contendo a planilha detalhada de custos unitários e totais.

6.1.2 - Os valores estão estabelecidos na planilha orçamentária, após apresentados e aprovados pela Prefeitura Municipal de Itaí, de acordo com o desembolso previsto no cronograma físico-financeiro, correspondendo integralmente aos serviços realizados e medidos no mês a que se referem.

6.1.3 - A critério da Prefeitura Municipal de Itaí e dependendo da disponibilidade financeira, o cronograma desembolso poderá ser antecipado, observando-se a discriminação dos serviços e o relatório técnico quinzenal.

6.1.4 - As medições serão calculadas em valores relativos à data base da Proposta de preços, conforme o cronograma físico financeiro.

6.2 - Especificações necessárias às notas fiscais, as quais são requisitos indispensáveis para que o fiscal possa atestá-las e encaminha-las para pagamento:

Data de emissão da nota fiscal;

CNPJ da Contratada;

Descritivo do tipo de serviço prestado e valor total;

Destacar a Lei 9430/96, as alíquotas e o valor da retenção sobre o valor total da nota fiscal.

Obs.: A primeira Nota Fiscal emitida deverá conter ainda a comprovação de que a empresa construtora possui escrituração contábil no período de duração da obra, mediante cópia do balanço extraído do livro diário devidamente formalizado, para o exercício, findo, e, para o exercício em curso, declaração firmada pelo representante legal ou mandatário da empresa e pelo contador de que os valores apresentados estão contabilizados. Será necessária, ainda, cópia da ART.

6.2.1 - Documentos que deverão ser apresentados pela Contratada ao fiscal para o respectivo atestado e autorização para o pagamento:

INSS – Certidão Negativa de Débito da Previdência Social;

CRF - Certidão de Regularidade do Empregador perante o FGTS.

Certidão Conjunta - Dívida Ativa da União e de Débitos e Contribuições Federais (Receita Federal);

Guia de Recolhimento do FGTS e de Informações à Previdência Social (GFIP), com a relação impressa de tomadores/Obras – RET (funcionários), do mês anterior ao pagamento da nota fiscal.

Guia da Previdência Social (GPS) do mês anterior ao pagamento da nota fiscal.

Comprovação de que a empresa construtora possui escrituração contábil no período de duração da obra, mediante cópia do balanço extraído do livro diário devidamente formalizado, para o exercício findo, e, para o exercício em curso, declaração firmada pelo representante legal ou mandatário da empresa e pelo contador de que os valores apresentados estão contabilizados na primeira nota fiscal.

Relatório técnico quinzenal.

6.3 - O pagamento do objeto da presente Concorrência Eletrônica será efetuado, mediante ordem bancária, em até 30 (trinta) dias, de acordo com o cronograma físico financeiro, a partir do atestado do responsável do Setor de Obras e Engenharia responsável pela fiscalização dos serviços, observada a ordem cronológica estabelecida no art. 141 da Lei 14.133/21.

6.4 - A Contratada deverá manter-se devidamente regularizada perante a Seguridade Social, FGTS e Fazenda Federal, bem como com os impostos e taxas que porventura incidam sobre a contratação. Será exigida da contratada quitação da GRPS, exclusiva da obra, em relação de todos os empregados da mesma.

6.4.1 - Os documentos acima deverão ser da Contratada, não se aceitando de matriz para filial ou vice-versa.

6.5 - Será efetuada a retenção de tributos e contribuições, pelo fornecimento de bens ou prestação de serviços em geral, inclusive obras, conforme artigo 64 da Lei 9.430 de 27.12.96, publicado no DOU de 30.12.96. As pessoas jurídicas optantes pelo SIMPLES não estão sujeitas a retenção, desde que apresentem cópia do termo de Opção do Simples ou FCPJ (ficha de cadastro de pessoa jurídica).

6.6 - Ocorrerá a retenção do ISS, após análise da legislação pertinente, documentos apresentados e dos termos contratuais, sobre o valor de cada fatura, pela base de cálculo e alíquota definidas em legislação do Município onde será executada a obra, nos termos do inciso III do artigo 3º da Lei Complementar n.º 116/03.



# PREFEITURA MUNICIPAL DE ITAÍ

Departamento de Orçamento e Finanças

Setor de Licitações

Concorrência Eletrônica nº 4/2024

Processo nº 286/2024

6.6.1- Caso a empresa seja Optante do Simples, será efetuada a retenção do ISS e recolhido ao município, nos termos da lei complementar 123/06, alterada pela lei complementar 128/08 e IN 480/04 SRF, nas contratações cujos objetos sejam fatos geradores do imposto. A alíquota deverá ser informada pela empresa contratada na Nota fiscal. Se não for informada a alíquota pela Contratada, será considerada a alíquota máxima vigente.

6.6.1.2- A nota fiscal, cuja empresa contratada seja Optante do simples deverá estar acompanhada da Declaração, nos termos do Inciso XI do artigo 4º da IN 480/04 da SRF.

## CLÁUSULA SÉTIMA: DO REAJUSTAMENTO

7.1 - O reajuste dos contratos com vigência até 01 ano encontra-se suspenso até disciplinamento diverso, oriundo de legislação federal e nas condições desta.

7.2 - Caso o contrato seja prorrogado de acordo com o limite da Lei 14.133/21, depois de findos 12 (doze) meses será pactuado o reajustamento dos preços, SOBRE O SALDO REMANESCENTE, a partir da data da apresentação da proposta.

7.2.1 - Os eventos remanescentes serão reajustados tendo como índice o INCC (Índice Nacional da Construção Civil), publicado pela Fundação Getúlio Vargas, quando então voltará a haver nova suspensão de reajustes, salvo alterações supervenientes na legislação vigente e dependendo de repactuação com o Contratante, ficando estabelecido que os eventos posteriores ao 12º (décimo segundo) mês que tiverem suas execuções antecipadas não sofrerão reajuste, bem como aqueles que no mês supracitado estejam com suas execuções atrasadas por culpa da Contratada.

## CLÁUSULA OITAVA: DA GARANTIA

8.1 - Para cumprimento das obrigações ora contratada foi apresentada garantia, sob a modalidade de ..... sob o nº ....., no valor de R\$ ..... (.....), sob custódia da PMI na(o)....., correspondente a 5% (cinco por cento) do valor do Contrato, emitida em ....., com validade até ...../...../.....

8.1.1 - A garantia estabelecida no item 8.1 deverá ser emitida em real e ter a validade mínima da vigência contratual.

8.2 - A devolução da garantia fica condicionada a assinatura do termo de recebimento definitivo da obra. A liberação da garantia será feita pelo Setor de Obras e Engenharia da Prefeitura Municipal de Itaí em até 10(dez dias do recebimento definitivo, após verificar a plena satisfação de todas as obrigações contratuais, o que também inclui, o recolhimento de todos os tributos e taxas e ainda após a apresentação de Alvará de Construção.

8.3 - No caso do contrato ser prorrogado, a empresa deverá atualizar o valor da garantia.

## CLÁUSULA NONA: DO FISCAL DO CONTRATO

9.1 - A fiscalização do presente contrato deverá ser acompanhado pelo Setor de Obras e Engenharia, que anotarà em registro próprio todas as ocorrências relacionadas com o mesmo, determinando o que for necessário à regularização das faltas ou defeitos observados (art. 117, § 1º da Lei 14.133/21) e notificando a autoridade superior, quando necessário, para as providências corretivas.

9.2 - O Setor de Obras e Engenharia caberão receber ao final de cada dia de trabalho duas das folhas do livro de ocorrências, referida na alínea 'k' da Cláusula Quarta, das obrigações, com vistas a compor o processo e servir como documento-base para dirimir dúvidas e quaisquer reivindicações futuras.

9.3 - Deverá observar para que durante a vigência do contrato sejam cumpridas as obrigações assumidas pela Contratada, bem como, se são mantidas todas as condições de habilitação e de qualificação técnica exigidas.

9.4 - O Setor de Obras e Engenharia deverão exigir que a contratada substitua qualquer pessoa que seja considerada inconveniente ao trabalho.

9.5 - Decidirá, por intermédio da fiscalização, os casos omissos relativos às especificações, plantas ou quaisquer documentos que se referirem direta ou indiretamente às obras e serviços.

9.6 - Caberá ainda aos fiscais da contratação:

Notificar à Contratada quanto às irregularidades encontradas na prestação dos serviços.

Indicar fiscal substituto para eventual necessidade, repassando àquele todas as condições contratuais pactuadas.

Informar à Contratada, bem como à Secretaria de Administração, quando houver interesse ou necessidade em se proceder à rescisão do contrato, com, pelo menos, 20 (vinte) dias de antecedência.

9.7 - O fiscal será responsável pelos procedimentos administrativos relativos à aplicação das sanções administrativas pertinentes à advertência e multas, sendo garantido à empresa o prazo de, até 05 (cinco) dias úteis, para o exercício do direito ao contraditório e à ampla defesa.

9.7.1 - A advertência será anotada em registro próprio, com a devida assinatura da empresa e informada no processo respectivo.

9.7.2 - Sendo ainda cabível a aplicação das multas, o fiscal deverá iniciar processo administrativo pertinente, notificando expressamente à Contratada, iniciando-se prazo para o exercício do direito ao contraditório e à ampla defesa, após o que será encaminhado para análise jurídica.

## CLÁUSULA DÉCIMA: DO RECEBIMENTO

10.1- Quando da conclusão dos serviços, a Contratada notificará a Prefeitura Municipal de Itaí, por intermédio da fiscalização, para que proceda às vistorias necessárias e, confirmada a conclusão dos serviços, lavre o Termo de Recebimento Provisório.

10.2 - Decorridos os 30 (trinta) dias da data da assinatura do Termo de Entrega e Recebimento Provisório, o Setor de Obras e Engenharia da Prefeitura Municipal de Itaí examinará o trabalho executado, verificando o fiel cumprimento das cláusulas do Contrato e seus Anexos, e fará relatório de todas as deficiências encontradas, as quais a contratada deverá sanar no prazo máximo de 30 (trinta) dias da data da comunicação das reivindicações da fiscalização, referente a defeitos construtivos, falhas de execução e demais exigências contratuais.

10.3 - Nos 15 (quinze) dias seguintes, o Setor de Obras e Engenharia verificarão se todas as deficiências anotadas foram eliminadas.

10.4 - Caso o prazo de verificação e recebimento estipulado no item 10.3 deste capítulo seja considerado insuficiente para que sejam sanadas todas as deficiências anotadas, poderá ser concedida uma dilação do prazo de mais 30 (trinta) dias, desde que a garantia do Contrato seja renovada pelo mesmo período.



# PREFEITURA MUNICIPAL DE ITAÍ

Departamento de Orçamento e Finanças

Setor de Licitações

Concorrência Eletrônica nº 4/2024

Processo nº 286/2024

10.5 - Decorrido o prazo normal ou especial, que tenha sido concedido, e desde que as irregularidades tenham sido sanadas, será lavrado o Termo de Entrega e Recebimento Definitivo.

10.6 - A assinatura do Termo de Entrega e Recebimento Definitivo indica que o objeto recebido está conforme o Contrato, ficando a contratada quitada dos encargos contratuais, mas permanecendo sua responsabilidade pela solidez e segurança da obra nos termos das legislações Civil (art. 618 do Código Civil), Profissional e Penal aplicáveis, não sendo o acompanhamento do Setor de Obras e Engenharia da Prefeitura Municipal de Itaipava motivo para diminuição da responsabilidade da contratada.

10.7 - O Termo de Entrega e Recebimento Definitivo será lavrado e assinado pelo responsável do Setor de Obras e Engenharia da Prefeitura Municipal de Itaipava e pelo representante da Contratada.

## CLÁUSULA DÉCIMA PRIMEIRA: DAS SANÇÕES ADMINISTRATIVAS

11.1 - O descumprimento de quaisquer das obrigações descritas no presente instrumento poderá ensejar abertura de processo administrativo, garantido o contraditório e a ampla defesa, com aplicação das seguintes sanções, de acordo com o Art. 156 da Lei 14.133/21:

1- Advertência.

2- Multa de 10% (dez por cento) sobre o valor da Nota Fiscal da medição pertinente, pelo atraso injustificado no cumprimento do cronograma de obra ou pela entrega de alguma etapa em desacordo com o projeto.

3 - Multa de 10% (dez por cento) sobre o valor da Nota Fiscal referente, pela entrega e/ou colocação de material diferente do proposto ou de qualidade inferior ao especificado no projeto.

4 - Multa de 10% (dez por cento) sobre o valor total do Contrato, pelo não cumprimento do prazo final da obra, por culpa da contratada, acrescido de 0,5% (zero vírgula cinco por cento) ao dia se o atraso ultrapassar a 10 (dez) dias, ou pela rescisão nos termos do Contrato.

5- Multa de 10% (dez por cento) sobre o valor total do Contrato, pela não apresentação da garantia (item 8.1) para formalizar o contrato ou pela recusa de assinar o mesmo no prazo do item 9.2 do Edital.

6- Suspensão temporária de participação em licitação e impedimento de contratar com a Administração por prazo não superior a 2 (dois) anos, de acordo com a natureza da falta;

7- Declaração de inidoneidade para licitar e contratar com a Administração Pública, enquanto perdurarem os motivos determinantes da punição, ou até que seja promovida a reabilitação, na forma da lei, perante a própria autoridade que aplicou a penalidade.

11.2 - Se a Contratada não recolher o valor da multa que porventura lhe for aplicada, dentro de 05 (cinco) dias úteis a contar da data da intimação final, o mesmo será automaticamente descontado da fatura a que fizer jus, acrescido de juros moratórios de 1% (um por cento) ao mês.

11.3 - As multas imputadas à Contratada cujo montante seja superior ao mínimo estabelecido pelo Ministério da Fazenda e não pagas no prazo concedido pela Administração serão inscritas em Dívida Ativa da União e cobradas com base na Lei 6.830/80, sem prejuízo da correção monetária pelo IGP-M ou outro índice que porventura venha a substituí-lo.

## CLÁUSULA DÉCIMA SEGUNDA: DA RESCISÃO CONTRATUAL

12.1 - Ficará o presente contrato rescindido, a juízo da administração, mediante formalização, assegurado o contraditório e a defesa, nos casos elencados no art. 137 da Lei 14.133/21.

12.1.1 - Será também causa de rescisão contratual se a contratada alocar funcionários, para o desempenho dos serviços, que sejam cônjuges, companheiros ou parentes em linha reta, colateral ou por afinidade, até o terceiro grau, inclusive, de ocupantes de cargos de direção e de assessoramento.

## CLÁUSULA DÉCIMA TERCEIRA: DA SUSPENSÃO DO CONTRATO

13.1 - O cronograma de desembolso poderá ser alterado de acordo com a disponibilidade financeira do Contratante, podendo inclusive haver suspensão temporária da execução do contrato, sem que caiba indenização à Contratada.

## CLÁUSULA DÉCIMA QUARTA: DO FORO

14.1 - Fica eleito o Foro da Comarca de Itaipava-SP, para dirimir as dúvidas oriundas do presente contrato.

E, por estarem assim justas e contratadas, assinam o presente em 02 (duas) vias de igual teor e forma.

Itaipava, ..... de ..... de .....

XXXXXXXXXXXXX  
Prefeitura de Itaipava  
CONTRATANTE

XXXXXXXXXXXXX  
XXXXXXXXXXXXX  
CONTRATADO

TESTEMUNHAS:

1 - \_\_\_\_\_ RG: \_\_\_\_\_  
2 - \_\_\_\_\_ RG: \_\_\_\_\_



# PREFEITURA MUNICIPAL DE ITAÍ

Departamento de Orçamento e Finanças

Setor de Licitações

Concorrência Eletrônica nº 4/2024

Processo nº 286/2024

## ANEXO 08 - ESTUDO TÉCNICO PRELIMINAR Nº

DDDDDDDDDDDDDD



# PREFEITURA MUNICIPAL DE ITAÍ

Departamento de Orçamento e Finanças

Setor de Licitações

Concorrência Eletrônica nº 4/2024

Processo nº 286/2024

## ANEXO 09 – FORMULÁRIOS DADOS CADASTRAIS

FORMULÁRIO DE DADOS CADASTRAIS						
<b>I) Dados da Empresa:</b>						
Razão Social:						
CNPJ/MF:			Insc. Estadual:			
Endereço:					Número:	
Bairro			Complemento:			
Cidade			Estado			CEP:
Telefone 1:		Telefone 2:		e-mail:		
<b>II) Dados do representante legal participante da sessão de licitação:</b>						
Nome:						
RG		CPF:		Cargo/função:		
Endereço:					Número:	
Bairro:			Complemento			
Cidade:			Estado			CEP:
Telefone 1:		Telefone 2:		e-mail:		
<b>III) Dados do representante legal que assinará o contrato ou o contrato:</b>						
Nome:						
RG		CPF:		Cargo/função:		
Endereço:					Número:	
Bairro:			Complemento:			
Cidade:			Estado			CEP:
Telefone 1:		Telefone 2:		e-mail:		
<b>IV) Endereço e contato para envio do contrato para assinatura:</b>						
Nome/Setor responsável						
Endereço:					Número:	
Bairro:			Complemento			
Cidade:			Estado			CEP:
Telefone 1:		Telefone 2:		e-mail:		
<b>V) Dados bancário para pagamento:</b>						
Banco:		Agência:		Tipo de Conta:		nº
<b>VI) Quadro Societário:</b>						
Nome	CPF:	RG:	Data nascimento	Cargo/função	Endereço completo	Email particular





# PREFEITURA MUNICIPAL DE ITAÍ

“ESTADO DE SÃO PAULO”

Itaí, 19 de abril de 2024.

**Memorando nº 43/2024**

**Ao Departamento de Licitação**

**Assunto: Abertura de Processo Licitatório**

O Departamento de Engenharia, Obras e Serviços, vem por esta informar ao Departamento de Licitações o pedido de abertura de processo licitatório, referente à Ampliação da Creche-Escola Pró Infância Elisa Yoshie Takeda Toyonaga.

Atenciosamente,

**Felipe Mioto Mendes**

Engenheiro Civil - CREA/SP 5069949422  
Diretor de Obras e Serviços de Engenharia



# PREFEITURA MUNICIPAL DE ITAÍ

“Estado de São Paulo”

## ESTUDO TÉCNICO PRELIMINAR

**PROJETO DE AMPLIAÇÃO DA QUADRA PARA A CRECHE-ESCOLA PRÓ  
INFÂNCIA ELISA YOSHIE TAKEDA TOYONAGA, NO MUNICÍPIO DE ITAÍ – SP**



Itaí, 11 de abril de 2024.



# PREFEITURA MUNICIPAL DE ITAÍ

“Estado de São Paulo”

## 1 – INFORMAÇÕES BÁSICAS

### 1.1 – ÁREA REQUISITANTE

Departamento de Engenharia, Obras e Serviços.

### 1.2– OBJETIVO

Contratação de empresa de engenharia especializada para execução de ampliação da Creche-Escola Pró Infância Elisa Yoshie Takeda Toyonaga, incluindo materiais, mão de obra e equipamentos, conforme memoriais descritivos, quantitativos e projetos.

### 1.3- LOCALIZAÇÃO

Rua Antônio Corrêa, Nº 180, Jardim Brasil, Itaipava - SP.

## 2 – DESCRIÇÃO DA NECESSIDADE

Os serviços irão atender a demanda na solução de problemas do local como a falta de um espaço adequado para realização de atividades desportivas, garantindo assim um ambiente seguro, com conforto e qualidade para os estudantes do local.

## 3 – DESCRIÇÃO DOS REQUISITOS DA CONTRATAÇÃO

Os serviços serão prestados por empresa especializada no ramo, devidamente regulamentada e autorizada pelos órgãos competentes, em conformidade com a legislação vigente e padrões de sustentabilidade exigidos nesse instrumento e no futuro termo de referência.

A prestação dos serviços não gera vínculo empregatício entre os empregados da Contratada e a Administração, vedando-se qualquer relação entre estes que caracterize pessoalidade e subordinação direta.

O objeto a ser licitado, pelas suas características e com base nas justificativas acima mencionadas, se dará por meio de licitação, na modalidade de Concorrência Pública, menor preço global, executada pelo regime de empreitada por preço unitário, onde estará se empenhando para oferecer serviços de construção e reforma de prédio público.

A obra contemplada neste projeto será executada na Rua Antônio Corrêa, Nº 180, Jardim Brasil, no Município de Itaipava/SP.

Com estes serviços executados, serão oferecidas aos munícipes, melhorias em sua qualidade de vida, condições de higiene e segurança.

## 4 – LEVANTAMENTO DO MERCADO

Não é o caso da contratação em tela, tendo em vista a natureza do objeto, pois há no mercado nacional diversas empresas de engenharia para realização de obras e serviços por preço unitário, o que possibilita ampla concorrência e vantagens à administração pública, propiciando transparência e legalidade para requerida contratação.

Assim, será elaborada pela equipe técnica responsável pelo planejamento da licitação, planilha orçamentária acompanhada de sua memória de cálculo onde sejam discriminados os valores unitários estimados de todos os materiais e serviços que serão aplicados na contratação, projeto básico e plantas.

Vale ressaltar que a referência da planilha orçamentária baseada nas tabelas CDHU boletim 193 com desoneração, que supre a pesquisa de preços de mercado, conforme Decreto Federal nº 7.983, de 08 de abril de 2013 e publicação “Orientações para elaboração de planilhas orçamentárias públicas – TCU”.

## 5 –DESCRIÇÃO DA SOLUÇÃO COMO UM TODO

A solução adotada foi a de construção de uma quadra com piso em concreto com cobertura metálica, canaletas para captação da água pluvial, construção de muro para fechamento do entorno com acabamento em pintura. Os serviços serão executados nas seguintes etapas, primeiramente serviços preliminares, demolição e retirada, fundação,



# PREFEITURA MUNICIPAL DE ITAÍ

“Estado de São Paulo”

estrutura, revestimentos, pintura, esquadria, piso, cobertura, instalações elétricas, instalações hidrossanitárias e serviços complementares.

Deverão ser seguidas todas as normas e especificações da ABNT. Todos os materiais a serem empregados na obra, deverão ser de primeira qualidade, atendendo às normas técnicas e especificações da ABNT.

Mobilização de máquinas e equipamentos necessários para execução da obra, sinalização e desvio de tráfego viário, ficará a cargo da contratada.

## 6 – ESTIMATIVA DAS QUANTIDADES A SEREM CONTRATADAS

Foi realizado um levantamento planialtimétrico e medições “in loco” para elaboração do projeto arquitetônico, planilha orçamentária, cronograma físico-financeiro e memorial descritivo, conforme quantitativo abaixo:

SERVIÇOS	UNID.	QUANT.
<b>SERVIÇOS PRELIMINARES</b>		
Placa em lona com impressão digital e estrutura em madeira	M2	3,00
Fechamento provisório de vãos em chapa de madeira compensada	M2	46,80
Locação de obra de edificação	M2	192,10
<b>DEMOLIÇÃO E RETIRADA</b>		
Demolição manual de alvenaria de elevação ou elemento vazado, incluindo revestimento	M3	2,34
Limpeza mecanizada do terreno, inclusive troncos até 15 cm de diâmetro, com caminhão à disposição dentro e fora da obra, com transporte no raio de até 1 km	M2	204,70
<b>FUNDAÇÃO</b>		
Escavação manual em solo de 1ª e 2ª categoria em vala ou cava até 1,5 m	M3	5,55
Aterro manual apiloado de área interna com maço de 30 kg	M3	39,95
Lastro de pedra britada	M3	0,67
Armadura em barra de aço CA-50 (A ou B) fyk = 500 MPa	KG	354,70
Armadura em barra de aço CA-60 (A ou B) fyk = 600 MPa	KG	239,00
Concreto usinado, fck = 25 MPa	M3	5,50
Lançamento e adensamento de concreto ou massa em fundação	M3	5,50
Broca em concreto armado diâmetro de 20 cm - completa	M	150,50
Impermeabilização em membrana de asfalto modificado com elastômeros, na cor preta	M2	69,66
<b>ESTRUTURA</b>		
Alvenaria de bloco cerâmico de vedação de 14 cm	M2	163,20
Armadura em barra de aço CA-50 (A ou B) fyk = 500 MPa	KG	826,60
Armadura em barra de aço CA-60 (A ou B) fyk = 600 MPa	KG	425,00
Concreto usinado, fck = 25 MPa	M3	9,60
Lançamento e adensamento de concreto ou massa em estrutura	M3	9,60



# PREFEITURA MUNICIPAL DE ITAÍ

“Estado de São Paulo”

Forma em madeira comum para estrutura	M2	30,00
<b>REVESTIMENTOS</b>		
Chapisco	M2	326,40
Reboco	M2	326,40
<b>PINTURA</b>		
Tinta látex antimofa em massa, inclusive preparo	M2	326,40
Acrílico para quadras e pisos cimentados	M2	192,10
Esmalte à base água em superfície metálica, inclusive preparo	M2	199,76
<b>ESQUADRIAS</b>		
Porta de entrada de correr em alumínio, sob medida	M2	2,80
<b>PISO</b>		
Lastro de pedra britada	M3	5,76
Lona plástica - 150 micron	M2	192,10
Armadura em tela soldada de aço	KG	284,31
Concreto usinado, fck = 20 MPa	M3	11,53
Lançamento e adensamento de concreto ou massa em fundação	M3	11,53
Nivelamento de piso em concreto com acabadora de superfície	M2	192,10
<b>COBERTURA</b>		
Fornecimento e montagem de estrutura em aço ASTM-A36, sem pintura	KG	2596,88
Telhamento em chapa de aço pré-pintada com epóxi e poliéster, perfil trapezoidal, com espessura de 0,50 mm e altura de 40 mm	M2	199,76
Calha, rufo, afins em chapa galvanizada nº 24 - corte 0,50 m	M	77,40
<b>INSTALAÇÕES ELÉTRICAS</b>		
Quadro de distribuição universal de embutir, para disjuntores 16 DIN / 12 Bolt-on - 150 A - sem componentes	UN	1,00
Disjuntor termomagnético, unipolar 127/220 V, corrente de 10 A até 30 A	UN	2,00
Disjuntor termomagnético, bipolar 220/380 V, corrente de 10 A até 50 A	UN	2,00
Dispositivo de proteção contra surto, 1 polo, suportabilidade <= 4 kV, Un até 240V/415V, Iimp = 60 kA, curva de ensaio 10/350µs - classe 1	UN	1,00
Barramento de cobre nu	KG	1,00
Caixa de inspeção do terra cilíndrica em PVC rígido, diâmetro de 300 mm - h= 250 mm	UN	1,00
Eletroduto de PVC corrugado flexível leve, diâmetro externo de 25 mm	M	200,00
Eletroduto corrugado em polietileno de alta densidade, DN= 50 mm, com acessórios	M	35,00
Cabo de cobre flexível de 2,5 mm <sup>2</sup> , isolamento 0,6/1kV - isolação HEPR 90°C	M	100,00
Cabo de cobre flexível de 10 mm <sup>2</sup> , isolamento 0,6/1kV - isolação HEPR 90°C	M	70,00
Caixa em PVC de 4' x 2'	UN	10,00
Interruptor com 2 teclas simples e placa	CJ	2,00





# PREFEITURA MUNICIPAL DE ITAÍ

“Estado de São Paulo”

Tomada 2P+T de 10 A - 250 V, completa	CJ	8,00
Luminária LED retangular para parede ou piso, fluxo luminoso de 11838 a 12150 lm, eficiência mínima 107 lm/W - potência de 86 W/120 W	UN	8,00
	-	-
<b>INSTALAÇÕES HIDROSSANITÁRIAS</b>		
	-	-
Torneira curta com rosca para uso geral, em latão fundido cromado, DN= 3/4'	UN	1,00
Tubo de PVC rígido soldável marrom, DN= 25 mm, (3/4'), inclusive conexões	M	30,00
Tubo de PVC rígido branco PxB com virola e anel de borracha, linha esgoto série normal, DN= 100 mm, inclusive conexões	M	50,00
Registro de gaveta em latão fundido cromado com canopla, DN= 3/4' - linha especial	UN	1,00
<b>CANALETA MEIA CANA PRÉ-MOLDADA DE CONCRETO (D = 30 CM) - FORNECIMENTO E INSTALAÇÃO. AF_08/2021</b>		
Lastro de pedra britada	M3	0,03
Armadura em tela soldada de aço	KG	2,96
Concreto usinado, fck = 20 MPa	M3	0,20
Lançamento e adensamento de concreto ou massa em fundação	M3	0,20
Alvenaria de elevação de 1/2 tijolo maciço comum	M2	2,40
<b>SERVIÇOS COMPLEMENTARES</b>		
	-	-
Limpeza final da obra	M2	192,10
Plantio de grama São Carlos em placas (jardins e canteiros)	M2	147,15
Trave oficial completa com rede para futebol de salão	CJ	2,00
Poste oficial completo com rede para voleibol	CJ	1,00
<b>PAR DE TABELAS DE BASQUETE DE COMPENSADO NAVAL, COM AROS E REDES - FORNECIMENTO E INSTALAÇÃO. AF_03/2022</b>		
Tela de arame galvanizado fio nº 12 BWG, malha de 2'	M2	62,20

## 7- ESTIMATIVA DE VALORES

Para concretização das obras, foram alocados recursos próprios no valor de R\$ 306.918,04 (Trezentos e seis mil, novecentos e dezoito reais e quatro centavos).

## 8 – JUSTIFICATIVA PARA O PARCELAMENTO OU NÃO DA CONTRATAÇÃO

O não parcelamento das obras é mais satisfatório do ponto de vista da eficiência técnica, por manter a qualidade do investimento, haja vista que o gerenciamento permanece o tempo todo a cargo de um mesmo administrador, oferecendo um maior nível de controle pela Administração na execução das obras e serviços, cumprimento de cronograma e observância de prazos com a concentração da responsabilidade da construção e garantia dos resultados.

Ressalta-se que em obras com serviços inter-relacionados, o atraso em uma etapa construtiva implica em atraso nas demais etapas, ocasionando aumento de custo e comprometimento dos marcos intermediários e final de entrega da obra.





# PREFEITURA MUNICIPAL DE ITAÍ

“Estado de São Paulo”

Pelas razões expostas, recomenda-se que a contratação não seja parcelada, por não ser vantajoso para a administração pública ou representar prejuízo ao conjunto ou ao complexo do objeto a ser contratado.

## 9 - CONTRATAÇÕES CORRELATAS E/OU INTERDEPENDENTES

Durante a etapa de planejamento da contratação, foi definido que a adjudicação do objeto será feita a uma única empresa vencedora, uma vez que as licitantes deverão apresentar atestados de capacidade técnica para a realização do objeto a ser contratado.

## 10 - RESULTADOS PRETENDIDOS

A ampliação da Creche-Escola Pró Infância Elisa Yoshie Takeda Toyonaga contempladas nesta demanda, deverá ampliar o espaço local para que seja possível realizar atividades desportivas em um ambiente adequado.

## 11 - PROVIDÊNCIAS PREVIAMENTE À CELEBRAÇÃO DO CONTRATO

A administração tomará as seguintes providências logo após a assinatura do contrato:

- Definição dos servidores que farão parte da equipe de fiscalização das obras;
- Indicar servidores devidamente capacitados para exercer a fiscalização;
- Acompanhamento rigoroso das ações previstas nos projetos apresentados para a realização das adequações e melhorias no objeto a ser contratado.

## 12 - POSSÍVEIS IMPACTOS AMBIENTAIS E TRATAMENTOS

Impactos ambientais são as alterações no ambiente causadas pelas ações humanas. Os impactos ambientais podem ser considerados positivos e negativos. Os impactos negativos ocorrem quando as alterações causadas geram risco ao ser humano ou para os recursos naturais encontrados no espaço. Por outro lado, os impactos são considerados positivos quando as alterações resultam em melhorias ao meio ambiente.

A presente contratação visa gerar impactos ambientais positivos, uma vez que haverá previsão da responsabilidade ambiental da futura contratada, que todo o material e equipamento a ser fornecido deverá considerar a composição, características ou componentes sustentáveis, atendendo, dessa forma, o disposto na Instrução Normativa SLTI/MP nº 01, de 19 de janeiro de 2010, Capítulo III, artigo 5.º, I, II, III e § 1º, exceto aqueles em que não se aplica a referida norma.

A Contratada deverá, ainda, respeitar as Normas Brasileiras (NBR) publicadas pela ABNT sobre resíduos sólidos.

## 13 - DECLARAÇÃO DE VIABILIDADE

Esta equipe de planejamento declara viável a contratação da solução com base neste Estudo Técnico Preliminar.



# PREFEITURA MUNICIPAL DE ITAÍ

“Estado de São Paulo”

## 14 – ANEXOS

São anexos do presente Estudo Técnico Preliminar os seguintes:

- Planilha Orçamentaria;
- Calculo do BDI;
- Cronograma Físico Financeiro;
- Memorial de Cálculo;
- Projeto Arquitetônico;
- Memorial descritivo;
- ART de projeto, orçamento e fiscalização.

## 15 - RESPONSÁVEIS PELA ELABORAÇÃO DO ETP

Diretor de Obras e Serviços de Engenharia, Felipe Miotto Mendes.



**FELIPE MIOTO MENDES**  
Engenheiro Civil  
CREA N° 5069949422  
Diretor de Obras e Serviços de Engenharia

## BDI

OBRA: AMPLIAÇÃO DA CRECHE ELISA YOSHIE TAKEDA TOYONAGA  
LOCAL: RUA ANTÔNIO CORRÊA DOS SANTOS, Nº 202, JARDIM BRASIL, ITAÍ/SP  
DATA BASE: CDHU 193 - 02/2024 - DESONERADA



ÍTEM	COMPONENTE DO BDI		VALOR	
AC	Administração Central		3,43%	
S e G	Seguro e Garantia		0,28%	
R	Risco		1,00%	
DF	Despesas Financeiras		0,94%	
L	Lucro		8,00%	
I	Tributos	PIS	0,65%	8,65%
		COFINS	3,00%	
		ISS	5,00%	
		INSS	0,00%	
		Σ	8,65%	
<b>BDI RESULTANTE</b>			<b>22,30%</b>	

BDI conforme Acórdão 2622/2013 - TCU

LIMITES RECOMENDADOS	
INFERIOR	SUPERIOR
3,43%	6,71%
0,28%	0,75%
1,00%	1,74%
0,94%	1,17%
6,74%	9,40%
Variável	
20,76%	26,44%

Formula Utilizada:  $BDI = ((1+AC+S+R+G) \times (1+DF) \times (1+L)) / ((1-I)) - 1$

Itaí, 11 de abril de 2024

---

Felipe Mioto Mendes  
Engenheiro Civil - CREA/SP 5069949422  
Diretor de Obras e Serviços e Engenharia



**PREFEITURA MUNICIPAL DE ITAÍ**  
**ESTADO DE SÃO PAULO**

Praça da Bandeira, nº 1038 - Centro - CEP. 18730-000

CNPJ nº 46.634.200/0001-05

E-mail: engenharia@itai.sp.gov.br

Site: www.itai.sp.gov.br

<b>OBRA:</b>	AMPLIAÇÃO DA CRECHE ELISA YOSHIE TAKEDA TOYONAGA
<b>LOCAL:</b>	RUA ANTÔNIO CORRÊA DOS SANTOS, Nº 202, JARDIM BRASIL, ITAÍ/SP
<b>DATA BASE:</b>	CDHU 193 - 02/2024 - DESONERADA

**CRONOGRAMA**

ITEM	DESCRIÇÃO DOS SERVIÇOS	VALOR (R\$)	% ITEM	MÊS 01	MÊS 02	MÊS 03
01.00	SERVIÇOS PRELIMINARES	R\$ 6.815,57	2,22%	100%		
				R\$ 6.815,57		
02.00	DEMOLIÇÃO E RETIRADA	R\$ 1.288,88	0,42%	100%		
				R\$ 1.288,88		
03.00	FUNDAÇÃO	R\$ 30.725,75	10,01%	80%	20%	
				R\$ 24.580,60	R\$ 6.145,15	
04.00	ESTRUTURA	R\$ 46.436,87	15,13%	15%	85%	
				R\$ 6.965,53	R\$ 39.471,34	
05.00	REVESTIMENTOS	R\$ 7.216,71	2,35%		100%	
					R\$ 7.216,71	
06.00	PINTURA	R\$ 26.428,64	8,61%			100%
						R\$ 26.428,64
07.00	ESQUADRIAS	R\$ 3.830,62	1,25%		100%	
					R\$ 3.830,62	
08.00	PISO	R\$ 18.349,03	5,98%		70%	30%
					R\$ 12.844,32	R\$ 5.504,71

09.00	COBERTURA	R\$ 121.298,55	39,52%	15%	70%	15%
				R\$ 18.194,78	R\$ 84.908,99	R\$ 18.194,78
10.00	INSTALAÇÕES ELÉTRICAS	R\$ 13.701,65	4,46%	15%	70%	15%
				R\$ 2.055,25	R\$ 9.591,16	R\$ 2.055,25
11.00	INSTALAÇÕES HIDROSSANITÁRIAS	R\$ 9.016,12	2,94%	15%	70%	15%
				R\$ 1.352,42	R\$ 6.311,28	R\$ 1.352,42
12.00	SERVIÇOS COMPLEMENTARES	R\$ 21.809,65	7,11%			100%
						R\$ 21.809,65

<b>TOTAL</b>		<b>R\$ 306.918,04</b>	<b>100,00%</b>	R\$ 61.253,03	R\$ 170.319,56	R\$ 75.345,45
				19,96%	55,49%	24,55%
				19,96%	75,45%	<b>100,00%</b>
				R\$ 61.253,03	R\$ 231.572,59	<b>R\$ 306.918,04</b>

Itaí, 11 de abril de 2024

---

Felipe Mito Mendes  
Engenheiro Civil - CREA/SP 5069949422  
Diretor de Obras e Serviços e Engenharia

## MEMÓRIA DE CÁLCULO

**OBRA: AMPLIAÇÃO DA CRECHE ELISA YOSHIE TAKEDA TOYONAGA**  
**LOCAL: RUA ANTÔNIO CORRÊA DOS SANTOS, Nº 202, JARDIM BRASIL, ITAÍ/SP**  
**DATA BASE: CDHU 193 - 02/2024 - DESONERADA**  
**BDI: 22,30%**



ITEM	CÓDIGO	FONTE	DESCRIÇÃO DOS SERVIÇOS	UNID.	MEMÓRIA DE CÁLCULO	QUANTITATIVO
<b>01.00</b>			<b>SERVIÇOS PRELIMINARES</b>			
01.01	<b>02.08.050</b>	<b>CDHU</b>	Placa em lona com impressão digital e estrutura em madeira	M2	1,50m x 2,00m	3,00 m <sup>2</sup>
01.02	<b>02.03.080</b>	<b>CDHU</b>	Fechamento provisório de vãos em chapa de madeira compensada	M2	26,00m x 1,80m	46,80 m <sup>2</sup>
01.03	<b>02.10.020</b>	<b>CDHU</b>	Locação de obra de edificação	M2	22,60m x 8,50m	192,10 m <sup>2</sup>
<b>02.00</b>			<b>DEMOLIÇÃO E RETIRADA</b>			
02.01	<b>03.02.040</b>	<b>CDHU</b>	Demolição manual de alvenaria de elevação ou elemento vazado, incluindo revestimento	M3	6,50m x 2,40m x 0,15m	2,34 m <sup>3</sup>
02.02	<b>02.09.040</b>	<b>CDHU</b>	Limpeza mecanizada do terreno, inclusive troncos até 15 cm de diâmetro, com caminhão à disposição dentro e fora da obra, com transporte no raio de até 1 km	M2	204,70 m <sup>2</sup>	204,70 m <sup>2</sup>
<b>03.00</b>			<b>FUNDAÇÃO</b>			
03.01	<b>06.02.020</b>	<b>CDHU</b>	Escavação manual em solo de 1ª e 2ª categoria em vala ou cava até 1,5 m	M3	Baldrame = (8,80m + 22,70m + 2,00m + 22,70m) x 0,20m x 0,30; Blocos = 12 blocos x 0,55 x 0,55 x 0,60m	5,55 m <sup>3</sup>



03.02	06.12.020	CDHU	Aterro manual apiloado de área interna com maço de 30 kg	M3	22,70m x 8,80m x 0,20m	39,95 m <sup>3</sup>
03.03	11.18.040	CDHU	Lastro de pedra britada	M3	Baldrame = (8,80m + 22,70m + 2,00m + 22,70m) x 0,20m x 0,05; Blocos = (0,55 x 0,55 x 0,03) x 12 unidades	0,67 m <sup>3</sup>
03.04	10.01.040	CDHU	Armadura em barra de aço CA-50 (A ou B) fyk = 500 MPa	KG	Conforme Projeto Estrutural	354,70 Kg
03.05	10.01.060	CDHU	Armadura em barra de aço CA-60 (A ou B) fyk = 600 MPa	KG	Conforme Projeto Estrutural	239,00 Kg
03.06	11.01.130	CDHU	Concreto usinado, fck = 25 MPa	M3	Conforme Projeto Estrutural	5,50 m <sup>3</sup>
03.07	11.16.040	CDHU	Lançamento e adensamento de concreto ou massa em fundação	M3	Conforme Projeto Estrutural	5,50 m <sup>3</sup>
03.08	12.01.021	CDHU	Broca em concreto armado diâmetro de 20 cm - completa	M	Muro = 17 estacas de 2,5m e 12 estacas de 4,0m; Blocos = 12 estacas de 5,0m	150,50 m
03.09	32.16.030	CDHU	Impermeabilização em membrana de asfalto modificado com elastômeros, na cor preta	M2	(8,80m + 22,70m + 2,00m + 22,70m) x 0,80m + (22,70m + 2,00m) x 1,00m	69,66 m <sup>2</sup>
<b>04.00</b>			<b>ESTRUTURA</b>			
04.01	14.04.210	CDHU	Alvenaria de bloco cerâmico de vedação de 14 cm	M2	((8,80+2,00+22,70) x 2,5m)+(22,70 x 3,50m)	163,20 m <sup>2</sup>
04.02	10.01.040	CDHU	Armadura em barra de aço CA-50 (A ou B) fyk = 500 MPa	KG	Conforme Projeto Estrutural	826,60 Kg
04.03	10.01.060	CDHU	Armadura em barra de aço CA-60 (A ou B) fyk = 600 MPa	KG	Conforme Projeto Estrutural	425,00 Kg
04.04	11.01.130	CDHU	Concreto usinado, fck = 25 MPa	M3	Conforme Projeto Estrutural	9,60 m <sup>3</sup>
04.05	11.16.060	CDHU	Lançamento e adensamento de concreto ou massa em estrutura	M3	Conforme Projeto Estrutural	9,60 m <sup>3</sup>
04.06	09.01.030	CDHU	Forma em madeira comum para estrutura	M2	Conforme Projeto Estrutural	30,00 m <sup>3</sup>
<b>05.00</b>			<b>REVESTIMENTOS</b>			
05.01	17.02.020	CDHU	Chapisco	M2	((8,80+2,00+22,70) x 2,5m)+(22,70 x 3,50m) x 2 lados	326,40 m <sup>2</sup>
05.02	17.02.220	CDHU	Reboco	M2	((8,80+2,00+22,70) x 2,5m)+(22,70 x 3,50m) x 2 lados	326,40 m <sup>2</sup>

<b>06.00</b>			<b>PINTURA</b>			
06.01	<b>33.10.010</b>	<b>CDHU</b>	Tinta látex antimofó em massa, inclusive preparo	M2	$((8,80+2,00+22,70) \times 2,5m) + (22,70 \times 3,50m) \times 2$ lados	326,40 m <sup>2</sup>
06.02	<b>33.06.020</b>	<b>CDHU</b>	Acrílico para quadras e pisos cimentados	M2	22,60m x 8,50m	192,10 m <sup>2</sup>
06.03	<b>33.11.050</b>	<b>CDHU</b>	Esmalte à base água em superfície metálica, inclusive preparo	M2	199,76 m <sup>2</sup>	199,76 m <sup>2</sup>
<b>07.00</b>			<b>ESQUADRIAS</b>			
07.01	<b>25.02.040</b>	<b>CDHU</b>	Porta de entrada de correr em alumínio, sob medida	M2	1 unidade de 1,40m x 2,0m	2,80 m <sup>2</sup>
<b>08.00</b>			<b>PISO</b>			
08.01	<b>11.18.040</b>	<b>CDHU</b>	Lastro de pedra britada	M3	22,60m x 8,50m x 0,03m	5,76 m <sup>3</sup>
08.02	<b>11.18.060</b>	<b>CDHU</b>	Lona plástica - 150 micron	M2	22,60m x 8,50m	192,10 m <sup>2</sup>
08.03	<b>10.02.020</b>	<b>CDHU</b>	Armadura em tela soldada de aço	KG	$(22,60m \times 8,50m) \times 1,48$ kg/m <sup>2</sup>	284,31 Kg
08.04	<b>11.01.100</b>	<b>CDHU</b>	Concreto usinado, fck = 20 MPa	M3	$(22,60m \times 8,50m) \times 0,06$ m	11,53 m <sup>3</sup>
08.05	<b>11.16.040</b>	<b>CDHU</b>	Lançamento e adensamento de concreto ou massa em fundação	M3	$(22,60m \times 8,50m) \times 0,06$ m	11,53 m <sup>3</sup>
08.06	<b>11.16.220</b>	<b>CDHU</b>	Nivelamento de piso em concreto com acabadora de superfície	M2	22,60m x 8,50m	192,10 m <sup>2</sup>
<b>09.00</b>			<b>COBERTURA</b>			
09.01	<b>15.03.030</b>	<b>CDHU</b>	Fornecimento e montagem de estrutura em aço ASTM-A36, sem pintura	KG	$(22,70m \times 8,80m) \times 13$ kg/m <sup>2</sup>	2596,88 Kg
09.02	<b>16.12.060</b>	<b>CDHU</b>	Telhamento em chapa de aço pré-pintada com epóxi e poliéster, perfil trapezoidal, com espessura de 0,50 mm e altura de 40 mm	M2	22,70m x 8,80m	199,76 m <sup>2</sup>
09.03	<b>16.33.052</b>	<b>CDHU</b>	Calha, rufo, afins em chapa galvanizada nº 24 - corte 0,50 m	M	Calha = 22,70m + 22,70m; Condutores = 4,00m x 8 unidades	77,40 m
<b>10.00</b>			<b>INSTALAÇÕES ELÉTRICAS</b>			
10.01	<b>37.03.200</b>	<b>CDHU</b>	Quadro de distribuição universal de embutir, para disjuntores 16 DIN / 12 Bolt-on - 150 A - sem componentes	UN	1 unidade	1,00 un
10.02	<b>37.13.600</b>	<b>CDHU</b>	Disjuntor termomagnético, unipolar 127/220 V, corrente de 10 A até 30 A	UN	2 unidades	2,00 un
10.03	<b>37.13.630</b>	<b>CDHU</b>	Disjuntor termomagnético, bipolar 220/380 V, corrente de 10 A até 50 A	UN	2 unidades	2,00 un
10.04	<b>37.24.042</b>	<b>CDHU</b>	Dispositivo de proteção contra surto, 1 polo, suportabilidade <= 4 kV, Un até 240V/415V, Iimp = 60 kA, curva de ensaio 10/350µs - classe 1	UN	1 unidade	1,00 un
10.05	<b>37.10.010</b>	<b>CDHU</b>	Barramento de cobre nu	KG	1 kilograma	1,00 Kg
10.06	<b>42.05.310</b>	<b>CDHU</b>	Caixa de inspeção do terra cilíndrica em PVC rígido, diâmetro de 300 mm - h= 250 mm	UN	1 unidade	1,00 un
10.07	<b>38.19.030</b>	<b>CDHU</b>	Eletroduto de PVC corrugado flexível leve, diâmetro externo de 25 mm	M	200,00 metros	200,00 m

10.08	38.13.020	CDHU	Eletroduto corrugado em polietileno de alta densidade, DN= 50 mm, com acessórios	M	35,00 metros	35,00 m
10.09	39.21.020	CDHU	Cabo de cobre flexível de 2,5 mm <sup>2</sup> , isolamento 0,6/1kV - isolação HEPR 90°C	M	100,00 metros	100,00 m
10.10	39.21.050	CDHU	Cabo de cobre flexível de 10 mm <sup>2</sup> , isolamento 0,6/1kV - isolação HEPR 90°C	M	70,00 metros	70,00 m
10.11	40.07.010	CDHU	Caixa em PVC de 4' x 2'	UN	10 unidades	10,00 un
10.12	40.05.040	CDHU	Interruptor com 2 teclas simples e placa	CJ	2 unidades	2,00 un
10.13	40.04.450	CDHU	Tomada 2P+T de 10 A - 250 V, completa	CJ	8 unidades	8,00 un
10.14	41.11.711	CDHU	Luminária LED retangular para parede ou piso, fluxo luminoso de 11838 a 12150 lm, eficiência mínima 107 lm/W - potência de 86 W/120 W	UN	8 unidades	8,00 un
<b>11.00</b>			<b>INSTALAÇÕES HIDROSSANITÁRIAS</b>			
11.01	44.03.400	CDHU	Torneira curta com rosca para uso geral, em latão fundido cromado, DN= 3/4'	UN	1 unidade	1,00 un
11.02	46.01.020	CDHU	Tubo de PVC rígido soldável marrom, DN= 25 mm, (3/4'), inclusive conexões	M	30m	30,00 m
11.03	46.02.070	CDHU	Tubo de PVC rígido branco PxB com virola e anel de borracha, linha esgoto série normal, DN= 100 mm, inclusive conexões	M	50m	50,00 m
11.04	47.02.020	CDHU	Registro de gaveta em latão fundido cromado com canopla, DN= 3/4' - linha especial	UN	1 unidade	1,00 un
11.05	102990	SINAPI	CANALETA MEIA CANA PRÉ-MOLDADA DE CONCRETO (D = 30 CM) - FORNECIMENTO E INSTALAÇÃO. AF 08/2021	M	23,30m + 2,50m + 24,45m	50,25 m
11.06	11.18.040	CDHU	Lastro de pedra britada	M3	0,50m x 0,50m x 0,03m x 4 unidades	0,03 m <sup>3</sup>
11.07	10.02.020	CDHU	Armadura em tela soldada de aço	KG	0,50m x 0,50m x 4 unidades x 2 x 1,48 kg/m <sup>2</sup>	2,96 Kg
11.08	11.01.100	CDHU	Concreto usinado, fck = 20 MPa	M3	0,50m x 0,50m x 0,10m x 4 unidades x 2	0,20 m <sup>3</sup>
11.09	11.16.040	CDHU	Lançamento e adensamento de concreto ou massa em fundação	M3	0,50m x 0,50m x 0,10m x 4 unidades x 2	0,20 m <sup>3</sup>
11.10	14.02.030	CDHU	Alvenaria de elevação de 1/2 tijolo maciço comum	M2	(0,50m + 0,50m + 0,50m + 0,50m) x 0,30m x 4 unidades	2,40 m <sup>2</sup>

<b>12.00</b>			<b>SERVIÇOS COMPLEMENTARES</b>			
12.01	<b>55.01.020</b>	<b>CDHU</b>	Limpeza final da obra	M2	22,60m x 8,50m	192,10 m <sup>2</sup>
12.02	<b>34.02.080</b>	<b>CDHU</b>	Plantio de grama São Carlos em placas (jardins e canteiros)	M2	(22,60m x 3,00m) + (2,00m x 3,00m) + (24,45m x 3,00m)	147,15 m <sup>2</sup>
12.03	<b>35.01.150</b>	<b>CDHU</b>	Trave oficial completa com rede para futebol de salão	CJ	2 unidades	2,00 un
12.04	<b>35.01.170</b>	<b>CDHU</b>	Poste oficial completo com rede para voleibol	CJ	1 unidade	1,00 un
12.05	<b>103769</b>	<b>SINAPI</b>	PAR DE TABELAS DE BASQUETE DE COMPENSADO NAVAL, COM AROS E REDES - FORNECIMENTO E INSTALAÇÃO. AF 03/2022	UN	1 unidade	1,00 un
12.06	<b>35.01.070</b>	<b>CDHU</b>	Tela de arame galvanizado fio nº 12 BWG, malha de 2'	M2	22,60m + 8,50m x 2m	62,20 m <sup>2</sup>

Itaí, 11 de abril de 2024

---

Felipe Mioto Mendes  
Engenheiro Civil - CREA/SP 5069949422  
Diretor de Obras e Serviços e Engenharia



# PREFEITURA MUNICIPAL DE ITAÍ

“Estado de São Paulo”

## MEMORIAL DESCRITIVO DA AMPLIAÇÃO DA CRECHE ELISA YOSHIE TAKEDA TOYONAGA

**Obra:** Ampliação da Creche Elisa Yoshie Takeda Toyonaga

**Endereço:** Rua Antônio Corrêa dos Santos, Nº 202, Jardim Brasil, Itaí/SP

**Proprietário:** Prefeitura Municipal de Itaí

**Projeto e Responsável Técnico:** Eng.º Felipe Míoto Mendes - CREA: 5069949422

### 01 SERVIÇOS PREELIMINARES

#### 1.1 Placa em lona com impressão digital e estrutura em madeira

Será medido por área de placa executada (m<sup>2</sup>).

O item remunera o fornecimento e instalação de placa em lona para fachada conforme normas e leis vigentes, constituída por: banner em lona com impressão digital de alta resolução, requadro em pontalete 75 mm x 75 mm; remunera também o fornecimento de estrutura em madeira para fixação do banner em pontaletes e sarrafos em Pinho-do-Paraná (*Araucária angustifolia*), ou Quarubarana (*Erisma uncinatum*), conhecida também como Cedrinho, ou Cambará (*Qualea spp*), travamento realizado a cada 1,5 m com pontalete, pintura em tinta PVA para madeira; inclusive materiais acessórios e a mão-de-obra necessária para instalação completa da placa.

#### 1.2 Fechamento provisório de vãos em chapa de madeira compensada

Será medido pela área de vão com fechamento executado, montagem e desmontagem, sendo medido 100% na desmontagem (m<sup>2</sup>).

O item remunera o fornecimento de materiais, acessórios para fixação e a mão de obra necessária para execução de fechamento provisório de vãos com chapa de madeira compensada resinada de 6 mm e sarrafo de *Erisma uncinatum* (conhecido como Quarubarana ou Cedrinho), ou *Qualea spp* (conhecida como Cambará). Remunera também material, mão de obra necessário para a pintura em látex na face externa e a desmontagem do fechamento e remoção do material utilizado.

#### 1.3 Locação de obra de edificação

Será medido pela área de obra locada, aferida entre os eixos de fundação e acrescentando-se 0,50 m, a partir do eixo, para o lado externo (m<sup>2</sup>).

O item remunera o fornecimento de materiais, acessórios para fixação e a mão-de-obra necessária para execução de locação de obra compreendendo locação de estacas, eixos principais, paredes, etc; com pontaletes de 3 x 3 e tábuas de 1 x 12; ambos em madeira *Erisma uncinatum* (conhecido como Quarubarana ou Cedrinho), ou *Qualea spp* (conhecida como Cambará).

### 02 DEMOLIÇÃO E RETIRADA

#### 2.1 Demolição manual de alvenaria de elevação ou elemento vazado, incluindo revestimento

Será medido pelo volume real demolido, medido no projeto, ou conforme levantamento cadastral, ou aferido antes da demolição (m<sup>3</sup>).

O item remunera o fornecimento da mão de obra necessária e ferramentas adequadas para a execução dos serviços de: desmonte, demolição, fragmentação de elementos em alvenaria de elevação



# PREFEITURA MUNICIPAL DE ITAÍ

“Estado de São Paulo”

ou elemento vazado, manualmente; a seleção e a acomodação manual do entulho em lotes. Normas técnicas: NBR 15112, NBR 15113 e NBR 15114.

## **2.2 Limpeza mecanizada do terreno, inclusive troncos até 15 cm de diâmetro, com caminhão à disposição dentro e fora da obra, com transporte no raio de até 1 km**

Será medido pela área real de terreno, onde ocorrer a limpeza mecanizada de vegetação (m<sup>2</sup>).

O item remunera o fornecimento de caminhão basculante, equipamentos, a mão de obra necessária e ferramentas auxiliares para a execução dos serviços executados mecanicamente e manualmente com auxílio de ferramental apropriado para a roçada, derrubada de árvores e arbustos, destocamento, fragmentação de galhos e troncos, empilhamento e transporte, abrangendo: a remoção de vegetação, árvores e arbustos, com diâmetro do tronco até 15 cm, medidos na altura de 1 m do solo, capim, etc.; arrancamento e remoção de tocos, raízes e troncos; raspagem mecanizada da camada de solo vegetal na espessura até 15 cm; carga mecanizada; e o transporte, dentro e fora da obra, no raio de até um quilômetro.

## **03. FUNDAÇÃO**

### **3.1 Escavação manual em solo de 1ª e 2ª categoria em vala ou cava até 1,5 m**

Será medido pelo volume escavado, considerando-se um acréscimo para cada lado, no plano horizontal, em relação às dimensões de cada peça, de 20 cm (m<sup>3</sup>).

O item remunera o fornecimento da mão-de-obra necessária para a escavação manual em solo de 1ª e 2ª categorias em valas ou cavas até 1,5 m de profundidade.

### **3.2 Aterro manual apiloado de área interna com maço de 30 kg**

Será medido pelo volume de aterro compactado (m<sup>3</sup>).

O item remunera o fornecimento de equipamentos e mão de obra necessários para execução dos serviços de aterro interno, com material existente ou importado, incluindo o apiloamento em camadas de 20 cm, com maço de 30 kg e a disposição das sobras.

### **3.3 Lastro de pedra britada.**

Será medido pelo volume acabado, na espessura aproximada de 5 cm (m<sup>3</sup>):

- Para escavação manual, será medido pela área do fundo de vala;
- Para escavação mecanizada, será medido pelo limite.

O item remunera o fornecimento de pedra britada em números médios e a mão de obra necessária para o apiloamento do terreno e execução do lastro.

### **3.4 Armadura em barra de aço CA-50 (A ou B) fyk = 500 Mpa**

Será medido pelo peso nominal das bitolas constantes no projeto de armadura (kg).

O item remunera o fornecimento de aço CA-50 (A ou B) com fyk igual 500 MPa, dobramento, transporte e colocação de armaduras de qualquer bitola e qualquer comprimento; estão incluídos no item os serviços e materiais secundários como arame, espaçadores, perdas decorrentes de desbitolamento, cortes e pontas de traspasse para emendas.

### **3.5 Armadura em barra de aço CA-60 (A ou B) fyk = 600 Mpa**

Será medido pelo peso nominal das bitolas constantes no projeto de armadura (kg).

O item remunera o fornecimento de aço CA-60 (A ou B) com fyk igual 600 MPa, dobramento,





# PREFEITURA MUNICIPAL DE ITAÍ

“Estado de São Paulo”

transporte e colocação de armaduras de qualquer bitola e qualquer comprimento; estão incluídos no item os serviços e materiais secundários como arame, espaçadores, perdas de correntes de desbitolamento, cortes e pontas de traspasse para emendas.

### 3.6 Concreto usinado, fck = 25 Mpa

Será medido pelo volume calculado no projeto de formas, sendo que o volume da interseção dos diversos elementos estruturais deve ser computado uma só vez (m<sup>3</sup>).

O item remunera o fornecimento, posto obra, de concreto usinado, resistência mínima à compressão de 25 MPa, plasticidade (slump) de 8 +/- 2 cm, preparado com britas 1 e 2.

### 3.7 Lançamento e adensamento de concreto ou massa em fundação

Será medido pelo volume calculado no projeto de formas; sendo que o volume da interseção dos diversos elementos estruturais deve ser computado uma só vez (m<sup>3</sup>).

O item remunera o fornecimento de equipamentos e mão de obra necessários para o transporte interno à obra, lançamento e adensamento de concreto ou massa em fundação.

### 3.8 Broca em concreto armado diâmetro de 20 cm – completa

Será medido pelo comprimento, considerando-se a distância entre o respaldo inferior do bloco e a extremidade inferior de apoio da broca (m).

O item remunera o fornecimento dos materiais e a mão de obra para a perfuração, armação, preparo e lançamento do concreto, para a execução de brocas com diâmetro de 20 cm.

### 3.9 Impermeabilização em membrana de asfalto modificado com elastômeros, na cor Preta

Será medido por área de superfície com impermeabilização executada (m<sup>2</sup>).

O item remunera o fornecimento de impermeabilização flexível para moldagem no local, Mono componente, compreendendo:

a) Membrana à base de asfalto modificado com elastômeros dispersos em meio solvente, com as características técnicas: Coloração preta, com estabilidade físico-química e elasticidade permanente, aplicação a frio e necessidade de proteção mecânica; referência comercial Denverpren da Dever Global, Vedaprenda Otto Baumgart, Igoflex Preto da Sika ou equivalente, desde que atenda às exigências mínimas da NBR 13121 e às características técnicas acima descritas;

b) Materiais acessórios e a mão de obra necessária para a execução dos serviços, inclusive limpeza da superfície. Não remunera o fornecimento e instalação de reforço têxtil sintético, a camada separadora e a proteção mecânica final, quando necessário.

## 04 ESTRUTURA

### 4.1 Alvenaria de bloco cerâmico de vedação de 14 cm

Será medido por área de superfície executada, descontando-se todos os vãos (m<sup>2</sup>).

O item remunera o fornecimento de materiais e mão de obra necessária para a execução de alvenaria de vedação, confeccionada em bloco cerâmico vazado com furo vertical para vedação de 14 x 19 x 39 cm; assentada com argamassa mista de cimento, cal hidratada e areia. Normas técnicas: NBR 15270-1.

### 4.2 Armadura em barra de aço CA-50 (A ou B) fyk = 500 Mpa

Será medido pelo peso nominal das bitolas constantes no projeto de armadura (kg).



# PREFEITURA MUNICIPAL DE ITAÍ

“Estado de São Paulo”

O item remunera o fornecimento de aço CA-50 (A ou B) com  $f_y$  igual 500 MPa, dobramento, transporte e colocação de armaduras de qualquer bitola e qualquer comprimento; estão incluídos no item os serviços e materiais secundários como arame, espaçadores, perdas decorrentes de desbitolamento, cortes e pontas de traspasse para emendas.

#### 4.3 Armadura em barra de aço CA-60 (A ou B) $f_y = 600$ Mpa

Será medido pelo peso nominal das bitolas constantes no projeto de armadura (kg).

O item remunera o fornecimento de aço CA-60 (A ou B) com  $f_y$  igual 600 MPa, dobramento, transporte e colocação de armaduras de qualquer bitola e qualquer comprimento; estão incluídos no item os serviços e materiais secundários como arame, espaçadores, perdas decorrentes de desbitolamento, cortes e pontas de traspasse para emendas.

#### 4.4 Concreto usinado, $f_{ck} = 25$ Mpa

Será medido pelo volume calculado no projeto de formas, sendo que o volume da interseção dos diversos elementos estruturais deve ser computado uma só vez ( $m^3$ ).

O item remunera o fornecimento, posto obra, de concreto usinado, resistência mínima à compressão de 25 MPa, plasticidade (slump) de  $8 \pm 2$  cm, preparado com britas 1 e 2.

#### 4.5 Lançamento e adensamento de concreto ou massa em estrutura.

Será medido pelo volume calculado no projeto de formas; sendo que o volume da interseção dos diversos elementos estruturais deve ser computado uma só vez ( $m^3$ ).

O item remunera o fornecimento de equipamentos e mão de obra necessários para o transporte interno à obra, lançamento e adensamento de concreto ou massa em estrutura.

#### 4.6 Forma em madeira comum para estrutura

Será medido pelo desenvolvimento das áreas em contato com o concreto, não se descontando áreas de interseção até  $0,20 m^2$  ( $m^2$ ).

O item remunera o fornecimento de materiais e mão de obra necessários para a execução e instalação de formas para estrutura, em tábua de *Erismia uncinatum* (conhecido como Quarubarana ou Cedrinho) ou *Qualea spp* (conhecida como Cambará) de  $1 \times 12$  e pontaletes de *Erismia uncinatum* (conhecido como Quarubarana ou Cedrinho) ou *Qualea spp* (conhecida como Cambará) de  $3 \times 3$ ; incluindo cimbramento até 3 m de altura, gravatas, sarrafos de enrijecimento, desmoldante, desforma e descimbramento.

## 05 REVESTIMENTOS

### 5.1 Chapisco

Será medido pela área revestida com chapisco, não se descontando vãos de até  $2,00 m^2$  e não se considerando espaletas. Os vãos acima de  $2,00 m^2$  deverão ser deduzidos na totalidade e as espaletas desenvolvidas ( $m^2$ ).

O item remunera o fornecimento de cimento, areia e a mão-de-obra necessária para a execução do chapisco.

### 5.2 Reboco

Será medido pela área revestida com reboco, não se descontando vãos de até  $2,00 m^2$  e não se considerando espaletas. Os vãos acima de  $2,00 m^2$  deverão ser deduzidos na totalidade e as espaletas desenvolvidas ( $m^2$ ).



# PREFEITURA MUNICIPAL DE ITAÍ

“Estado de São Paulo”

O item remunera o fornecimento de cal hidratada, areia e a mão de obra necessária para a execução do reboco.

## 06 PINTURA

### 6.1 Tinta látex antimoho em massa, inclusive preparo

Será medido pela área de superfície preparada e pintada, não se descontando vãos de até 2,00 m<sup>2</sup> e não se considerando espaletas, filetes ou molduras. Os vãos acima de 2,00 m<sup>2</sup> deverão ser deduzidos na totalidade e as espaletas, filetes ou molduras desenvolvidas (m<sup>2</sup>).

O item remunera o fornecimento de selador de tinta para pintura látex premium à base de emulsão acrílica modificada, aditivada com Silthane (silicone e poliuretano), solúvel em água, conforme norma NBR 11702, acabamento fosco aveludado, resistente ao mofo, sol, chuva e maresia; referência comercial Coralmur fabricação Coral ou equivalente. Remunera também materiais acessórios e mão de obra necessária para a execução dos serviços de: limpeza da superfície, lixamento, remoção do pó e aplicação do selador, conforme recomendações do fabricante; aplicação da tinta, em várias demãos (2 ou 3 demãos), conforme especificações do fabricante, sobre superfície revestida com massa.

### 6.2 Acrílico para quadras e pisos cimentados

Será medido pela área de superfície pintada, deduzindo-se toda e qualquer interferência (m<sup>2</sup>).

O item remunera o fornecimento de tinta acrílica, a base de resinas acrílicas, com alta resistência à abrasão, acabamento microtexturizado, lavável, resistente a água, alcalinidade, maresia e intempéries; conforme norma NBR 11702. Referência Suvinil Poliesportiva da Glasurit, ou Metalatex Acrílico com Quartzo da Sherwin Williams, ou Coralpiso da Coral, ou Novacor Piso da Globo, ou Quadracryl Pisos e Paredes da Renner, ou Eucacril para pisos da Eucatex, ou equivalente; materiais acessórios e a mão de obra necessária para a execução dos serviços de: limpeza da superfície, conforme recomendações do fabricante; aplicação da tinta acrílica, uma demão como primer, com a tinta diluída em 40% de água, duas demãos de acabamento, com a tinta diluída em 20% de água, conforme especificações do fabricante; não remunera o preparo de base, quando necessário.

### 6.3 Esmalte à base água em superfície metálica, inclusive preparo

Será medido por área de superfície preparada e pintada (m<sup>2</sup>):

a) Em caixilhos vazados, grades ou gradis de ferro, pela área da peça ou projeção do conjunto, no plano vertical ou horizontal, considerada uma só vez, acrescentando-se, mais uma vez, as áreas de vedação superiores a 15% da área inicial;

b) Em portas de ferro onduladas e articuladas de enrolar, portas e caixilhos chapeados, grades articuladas de enrolar e portas pantográficas, pela área da peça multiplicada por 2,5 (dois e meio);

c) Em caixilhos com batentes ou contramarco metálicos, com venezianas ou persianas, pela área da peça multiplicada por 5 (cinco);

d) Em tubulações, considerando-se os coeficientes, abaixo, multiplicados pela área da face externa da tubulação

e) Faixas de identificação em tubulação: cada faixa deverá ser considerada como 0,50 m da tubulação correspondente, acrescida do respectivo coeficiente;

f) Válvulas, flanges, registros e conexões: cada unidade será considerada como um metro linear de tubulação correspondente, acrescida.

O item remunera o fornecimento de esmalte à base de água, acabamento fosco, ou semi-brilho, ou brilhante; uso geral para exteriores e interiores; referência comercial Sherwin Williams, Suvinil,



# PREFEITURA MUNICIPAL DE ITAÍ

“Estado de São Paulo”

Futura, Lukscolor ou equivalente; materiais acessórios e a mão de obra necessária para a execução dos serviços: de limpeza da superfície, conforme recomendações do fabricante; aplicação do esmalte, em várias demãos (2 ou 3 demãos), fundo para metais e madeira à base de água; sobre superfícies de metais, alumínio, galvanizados, madeira e alvenaria, conforme especificações do fabricante.

## 07 ESQUADRIAS

### 7.1 Porta de entrada de correr em alumínio, sob medida

Será medido pela área da porta instalada (m<sup>2</sup>).

O item remunera o fornecimento da porta de entrada tipo de correr e batentes, sob medida, em alumínio anodizado L30; inclusive ferragem, cimento, areia, acessórios e a mão de obra necessária para a instalação completa do caixilho.

## 08 PISO

### 8.1 Lastro de pedra britada

Será medido pelo volume acabado, na espessura aproximada de 5 cm (m<sup>3</sup>):

- Para escavação manual, será medido pela área do fundo de vala;
- Para escavação mecanizada, será medido pelo limite.

O item remunera o fornecimento de pedra britada em números médios e a mão de obra necessária para o apiloamento do terreno e execução do lastro.

### 8.2 Lona plástica – 150 micron

Será medido pela área de lona plástica aplicada (m<sup>2</sup>).

O item remunera o fornecimento de lona plástica preta 150 micron e a mão de obra necessária para a aplicação da lona.

### 8.3 Armadura em tela soldada de aço

Será medido pelo peso nominal das telas constantes no projeto de armadura (kg).

O item remunera o fornecimento de tela soldada em aço CA-60 ou CA-50, transporte e colocação de telas de qualquer bitola; estão incluídos no item os serviços e materiais secundários como arame, espaçadores, emendas e perdas por desbitolamento, cortes e pontas de transpasse para emendas.

### 8.4 Concreto usinado, fck = 20 Mpa

Será medido pelo volume calculado no projeto de formas, sendo que o volume da interseção dos diversos elementos estruturais deve ser computado uma só vez (m<sup>3</sup>).

O item remunera o fornecimento, posto obra, de concreto usinado, resistência mínima compressão de 20 MPa, plasticidade (slump) de 5 + 1 cm, preparado com britas 1 e 2.

### 8.5 Lançamento e adensamento de concreto ou massa em fundação

Será medido pelo volume calculado no projeto de formas; sendo que o volume da interseção dos diversos elementos estruturais deve ser computado uma só vez (m<sup>3</sup>).

O item remunera o fornecimento de equipamentos e mão de obra necessários para o transporte interno à obra, lançamento e adensamento de concreto ou massa em fundação.

### 8.6 Nivelamento de piso em concreto com acabadora de superfície

Será medido por área de piso em concreto nivelado e alisado (m<sup>2</sup>).

O item remunera o fornecimento de equipamentos, ferramentas apropriadas e a mão de obra especializada necessária para a execução dos serviços: aplicação de régua vibratória treliçada ou régua vibratória simples; aplicação de rodo de corte; flotação; aplicação de rodo de corte; queima do piso



# PREFEITURA MUNICIPAL DE ITAÍ

“Estado de São Paulo”

com a alisadora de concreto simples, ou dupla; e o acabamento final com a utilização de desempenos manuais apropriados, resultando num piso acabado com declividade mínima de 0,5%, ou conforme indicado em projeto. Não remunera o fornecimento, o lançamento e o adensamento do concreto.

## 09 COBERTURA

### 9.1 Fornecimento e montagem de estrutura em aço AST-A36, sem pintura

Para o levantamento dos índices de produtividade foram considerados os operários envolvidos diretamente com o serviço; - Foram consideradas perdas por entulho. A composição é válida para tramas de madeira com distanciamento entre eixos das estruturas de apoio entre 2,4 e 3,2 m, distanciamento entre eixos das terças entre 1,5 e 2,0 m, distanciamento entre eixos dos caibros de 0,55 m e distanciamento entre eixos das ripas de 0,32 m. A trama descrita pode ser apoiada sobre tesouras ou pontaletes;

Foi considerado o transporte vertical;

Foram separados o tempo produtivo (CHP) e o tempo improdutivo (CHI) do equipamento da seguinte forma: -> CHP: considera o tempo em que o equipamento está efetivamente transportando os materiais; -> CHI: considera os tempos em que o equipamento está parado.

Verificar o posicionamento da estrutura de apoio e do comprimento das peças de acordo com o projeto. Posicionar as terças conforme previsto no projeto, conferindo distância entre tesouras, pontaletes ou outros apoios, declividade da cobertura, extensão do pano, distanciamento, esquadro e paralelismo entre as terças. Fixar as terças na estrutura de apoio, cravando os pregos 22 X 48 aproximadamente a 45° em relação à face lateral da terça, de forma que penetrem cerca de 3 a 4 cm na peça de apoio;

Posicionar os caibros conforme previsto no projeto, conferindo distância entre terças ou outros apoios, declividade da cobertura, extensão do pano, distanciamento, esquadro e paralelismo entre os caibros. Fixar os caibros na estrutura de apoio, cravando os pregos 19 x 36 aproximadamente a 45° em relação à face lateral do caibro, de forma que penetrem cerca de 3 a 4 cm na terça;

Marcar a posição das ripas conforme previsto no projeto, conferindo distância entre caibros, extensão do pano, galga estipulada de acordo com a telha a ser empregada, esquadro e paralelismo entre as ripas. Pregar as ripas nos caibros, utilizando pregos 15x15 com cabeça;

Rebater as cabeças de todos os pregos, de forma a não causar ferimentos nos montadores do telhado ou em futuras operações de manutenção.

### 9.2 Telhamento em chapa de aço pré pintada com epóxi e poliéster, perfil trapezoidal, com espessura de 0,50 mm e altura de 40 mm

Será medido pela área de telhamento (m<sup>2</sup>), sendo:

a) Quando plano, ou inclinado abaixo de 18%, pela área de cobertura em projeção horizontal, ou pela área de vedação lateral em projeção vertical;

b) Quando inclinado a partir de 18%, pela área de cobertura em projeção horizontal, ou pela área de vedação lateral em projeção vertical, com os acréscimos:

- 5% para coberturas de 18% a 27% de inclinação;

- 8% para coberturas de 28% a 38% de inclinação;

- 12% para coberturas de 39% a 50% de inclinação.

O item remunera o fornecimento e instalação das telhas em chapa de aço zincado, acabamento com primer epóxi e tinta poliéster em ambas as faces, em várias cores, perfil trapezoidal com 0,80 mm de espessura, altura de 100 mm, em qualquer comprimento; referência comercial LR 100 N da Perfilor (Perkrom), MBP 100 Super da Metalúrgica Barra do Pirai (MBP) ou equivalente. Remunera também materiais acessórios para a fixação das telhas, em estrutura, de apoio, metálica ou de madeira, costura, fechamento e vedação entre as telhas e a mão de obra necessária para o transporte interno à obra, içamento e a montagem completa das telhas.

### 9.3 Calha, rufo, afins em chapa galvanizada nº 24 – corte 0,50 m

Será medido por comprimento instalado (m).



# PREFEITURA MUNICIPAL DE ITAÍ

“Estado de São Paulo”

O item remunera o fornecimento e instalação de calhas ou rufos em chapa galvanizada nº 24, com largura de 50 cm; inclusive materiais acessórios para emendas, junção em outras peças, vedação e fixação.

## 10 INSTALAÇÕES ELÉTRICAS

### 10.1 Quadro de distribuição universal de embutir, para disjuntores 16 DIN / 12 Bolt-on - 150 A - Sem componentes

Será medido por unidade de quadro instalado (un).

O item remunera o fornecimento de quadro de distribuição universal de embutir em chapa de aço tratada com pintura eletrostática epóxi a pó para disjuntores 16 DIN / 12 BOLT-ON e barramento bifásico ou trifásico, corrente nominal de 150A, composto por caixa, placa de montagem, espelho, tampa com fecho e suporte ou trilho para fixação de disjuntores; abertura ampliada na parte superior do espelho para até 11 módulos; remunera também o fornecimento de materiais acessórios e a mão de obra necessária para a instalação completa do quadro, modelo QDETGU-II Universal, referência 904501 da Cemar ou equivalente; não remunera o fornecimento dos disjuntores, nem de barramento com acessórios.

### 10.2 Disjuntor termomagnético, unipolar 127/220 V, corrente de 10 A até 30 A

Será medido por unidade de disjuntor instalado (un).

O item remunera o fornecimento de disjuntor automático, linha residencial, com proteção termomagnética, padrão bolt-on, unipolar, modelos com correntes variáveis de 10 A até 30 A e tensão de 127 / 220 V, conforme selo de conformidade do INMETRO da Pial Legrand, Eletromar / Cuttler Hammer, Soprano, Lorenzetti, ABB ou equivalente; remunera também materiais acessórios e a mão de obra necessária para a instalação do disjuntor por meio de parafusos em suporte apropriado. Não remunera o fornecimento do suporte.

### 10.3 Disjuntor termomagnético, bipolar 220/380 V, corrente de 10 A até 50 A

Será medido por unidade de disjuntor instalado (un).

O item remunera o fornecimento de disjuntor automático, linha residencial, com proteção termomagnética, padrão bolt-on, bipolar, modelos com correntes variáveis de 10 A até 50 A e tensão de 220 / 380 V, conforme selo de conformidade do INMETRO da Pial Legrand, Eletromar / Cuttler Hammer, Soprano, Lorenzetti, ABB ou equivalente; remunera também materiais acessórios e a mão de obra necessária para a instalação do disjuntor por meio de parafusos em suporte apropriado. Não remunera o fornecimento do suporte.

### 10.4 Dispositivo de proteção contra surto, 1 polo, suportabilidade $\leq 4$ kV, Un até 240V/415V, Iimp = 60 kA, curva de ensaio 10/350 $\mu$ s - classe 1

Será medido por unidade de dispositivo de proteção contra surto instalado (un).

O item remunera o fornecimento e instalação completa de supressor de surto para proteção de entrada elétrica ou painel de distribuição contra surtos e transientes de sobretensão em rede de corrente alternada, ou contínua, com as características: Classe 1, 1 polo, monobloco, tensão de suportabilidade menor ou igual a 4 kV, Fase+Neutro, Fase+Terra ou Fase+PEN, Un até 240V/415V, aterramento TN-C, TN-S, TT e IT, curva de ensaio 10/350 $\mu$ s; Iimp: 60 kA; referência comercial SCL da Clamper, 810399SG da Embrastec ou equivalente.

### 10.5 Barramento de cobre nu

Será medido pelo peso nominal das barras nas bitolas constantes no projeto de elétrica (kg).

O item remunera o fornecimento e instalação completa de barramento em lâmina chata de cobre eletrolítico nu, nas várias bitolas de acordo com a corrente nominal especificada em projeto.

### 10.6 Caixa de inspeção do terra cilíndrica em PVC rígido, diâmetro de 300 mm - h= 250mm

Será medido por unidade de caixa instalada (un).





# PREFEITURA MUNICIPAL DE ITAÍ

“Estado de São Paulo”

O item remunera o fornecimento de caixa para inspeção do terra, cilíndrica, em PVC rígido, diâmetro de 300 mm e altura de 250 mm; referência comercial PK-0881 da Paraklin ou equivalente.

Remunera também materiais acessórios e a mão de obra necessária para a instalação da caixa.

## **10.7 Eletroduto de PVC corrugado flexível leve, diâmetro externo de 25 mm**

Será medido pelo comprimento de eletroduto instalado (m).

O item remunera o fornecimento e instalação de eletroduto em PVC corrugado flexível, tipo leve, diâmetro externo de 25 mm, diâmetro interno de 19,0 mm, espessura da parede de 0,3 mm, referência 3/4'', cor amarela, referência Tigreflex, fabricação da Tigre, ou equivalente, para instalações elétricas e de telefonia, somente quando embutidas em paredes de alvenaria; remunera também o fornecimento de materiais acessórios e a mão-de-obra necessária para a execução dos serviços: abertura e fechamento de rasgos em paredes e a instalação de arame galvanizado para servir de guia à enfição, inclusive nas tubulações secas.

## **10.8 Eletroduto corrugado em polietileno de alta densidade, DN= 50 mm, com acessórios**

Será medido pelo comprimento de tubulação instalada (m).

O item remunera o fornecimento de dutos, com diâmetro nominal de 50 mm, em polietileno de alta densidade (PEAD), corrugado helicoidal, flexível, isolante e resistente a agentes químicos, para instalações de cabos subterrâneos em redes de energia, ou telecomunicações. Remunera também a mão de obra e os acessórios necessários para instalação como: gabarito; tampões terminais conexões; cones; anéis de fixação; anéis de vedação; arame galvanizado para servir de guia à enfição, inclusive nas tubulações secas, massa de calefação e fita de aviso perigo; referência comercial: Kanalex-KL da Kanaflex ou equivalente. Norma técnica: NBR 15715. Não remunera os serviços de escavação.

## **10.9 Cabo de cobre flexível de 2,5 mm<sup>2</sup>, isolamento 0,6/1kV - isolação HEPR 90°C**

Será medido por comprimento de cabo instalado (m).

O item remunera o fornecimento de cabo formado por fios de cobre eletrolítico nu, temperatura mole, encordoamento flexível classe 5, isolação em composto termofixo HEPR 90° e cobertura composta com termoplástico PVC-ST2 (halogenado), conforme norma NBR 7286; remunera também materiais e a mão de obra necessária para a enfição e instalação do cabo.

## **10.10 Cabo de cobre flexível de 10 mm<sup>2</sup>, isolamento 0,6/1kV - isolação HEPR 90°C**

Será medido por comprimento de cabo instalado (m).

O item remunera o fornecimento de cabo formado por fios de cobre eletrolítico nu, temperatura mole, encordoamento flexível classe 5, isolação em composto termofixo HEPR 90° e cobertura composta com termoplástico PVC-ST2 (halogenado), conforme norma NBR 7286; remunera também materiais e a mão de obra necessária para a enfição e instalação do cabo.

## **10.11 Caixa em PVC de 4' x 2'**

Será medido por unidade de caixa instalada (un).

O item remunera o fornecimento e instalação de caixa de 4 x 2, em PVC rígido, antichama, na cor amarela, com olhais para instalação de eletrodutos e orelhas para fixação de espelho; referência comercial Tigreflex da Tigre, 57500/071 da Tramontina ou equivalente.

## **10.12 Interruptor com 2 teclas simples e placa**

Será medido por conjunto de interruptor instalado (cj).

O item remunera o fornecimento e instalação de interruptor de embutir simples, com duas teclas fosforescentes, com contatos de prata, a prova de fâisca, de funcionamento silencioso; remunera também o espelho correspondente.

## **10.13 Tomada 2P+T de 10 A - 250 V, completa**

Será medido por conjunto de tomada instalada (cj).



# PREFEITURA MUNICIPAL DE ITAÍ

“Estado de São Paulo”

O item remunera o fornecimento e instalação de tomada de 10 A - 250V, 2P + T, com placa, haste, contatos de prata e componentes de função elétrica em liga de cobre. Referência comercial: 054343 da Pial Legrand ou equivalente. Norma técnica: NBR 14136.

## **10.14 Luminária LED retangular para parede ou piso, fluxo luminoso de 11838 a 12150lm, eficiência mínima 107 lm/W - potência de 86 W/120 W**

Será medido por unidade de luminária instalada (un).

O item remunera o fornecimento de luminária LED retangular para parede ou piso, composta por módulos led IRC $\geq$ 70, temperatura de cor entre 5.000K e 6.000K, fluxo luminoso de 11838 lm até 12.150lm, fecho luminoso aberto, vida útil  $\geq$ 50.000h, potência de 86 W até 120 W, driver multitensão compatível com limites mínimo e máximo entre, 90 V a 305 V, eficiência mínima 107 lm/W, corpo em alumínio com pintura, em várias cores, IP $\geq$ 66. Remunera também o suporte para fixação na parede ou piso, caso seja necessário. Não remunera o guindaste. Referência Comercial: Luminária FLED 100-RR25 fabricação Fortlight, CLF-MP100 fabricação Conexled ou equivalente; remunera também equipamentos, materiais, acessórios e a mão de obra para a instalação completa da luminária.

## **11 INSTALAÇÕES HIDROSSANITÁRIAS**

### **11.1 Torneira curta com rosca para uso geral, em latão fundido cromado, DN= 3/4**

Será medido por unidade de torneira instalada (un).

O item remunera o fornecimento e instalação de torneira curta com rosca, para uso geral, em latão fundido cromado de 3/4; inclusive materiais acessórios necessários à instalação e ligação à rede de água.

### **11.2 Tubo de PVC rígido soldável marrom, DN= 25 mm, (3/4), inclusive conexões**

Será medido por comprimento de tubulação executada (m)

a) Nas redes de distribuição, prumadas, ramais e sub-ramais do sistema predial de água fria, considerar comprimento total de tubulação executada;

b) Nas tubulações de entradas, saídas e interligações de caixas d'água e reservatórios e barriletes, considerar um metro linear para cada conexão de tubulação correspondente, acrescido ao comprimento da tubulação executada.

O ítem remunera o fornecimento de materiais e mão de obra, e instalação de tubos de PVC rígido marrom com juntas soldáveis DN= 25 mm (3/4), inclusive conexões, para sistemas prediais de água fria. Nos tubos deverão estar gravados marca do fabricante, norma de fabricação e o diâmetro do tubo; remunera também:

a) Conexões de PVC rígido com bucha e reforço de latão, juntas soldáveis e rosqueáveis para ligações em tubos metálicos, registros e torneiras, adesivo plástico, solução limpadora para juntas soldáveis, materiais acessórios e eventuais perdas de corte;

b) Abertura e fechamento de rasgos para tubulações embutidas, ou escavação e reaterro apiloado de valas com profundidade média de 60 cm para tubulações enterradas ou fixação por grampos ou presilhas para tubulações aparentes. Normas técnicas: NBR-5648 e NBR-5626.

### **11.3 Tubo de PVC rígido branco PxB com virola e anel de borracha, linha esgoto série normal, DN= 100 mm, inclusive conexões**

Será medido por comprimento de tubulação executada (m).

a) Nas redes de captação dos sistemas prediais de esgoto e águas pluviais, prumadas, coletores e subcoletores, considerar o comprimento total da tubulação executada.

O ítem remunera o fornecimento de materiais e mão de obra, e instalação de tubos de PVC rígido branco, PxB com virola e anel de borracha, linha esgoto série normal, DN= 100 mm, inclusive conexões. Nos tubos deverão estar gravados marca do fabricante, norma de fabricação e o diâmetro do tubo; remunera também:



# PREFEITURA MUNICIPAL DE ITAÍ

“Estado de São Paulo”

a) Solução limpadora e pasta lubrificante para juntas elásticas, materiais acessórios e eventuais perdas de corte;

b) Abertura e fechamento de rasgos para tubulações embutidas, ou escavação e reaterro apiloado de valas com profundidade média de 60 cm para tubulações enterradas ou fixação por grampos ou presilhas para tubulações aparentes. Normas técnicas: NBR-5688, NBR-8160.

## **11.4 Registros de gaveta em latão fundido cromado com canopla, DN= 3 / 4 – linha especial**

Será medido por unidade de registro instalado (un).

O item remunera o fornecimento e instalação de registro de gaveta em latão fundido, acabamento cromado com canopla, linha especial, diâmetro nominal de 3/4'', inclusive materiais acessórios e de vedação.

## **11.5 Canaleta meia cana pré-moldada de concreto (D = 30 cm) – fortalecimento e instalação. AF\_08/2021**

Para o levantamento dos índices de produtividade foram considerados os operários (pedreiros e ajudantes) envolvidos com a instalação da canaleta; As produtividades desta composição contemplam o transporte das canaletas de concreto pré-moldadas meia cana, considerando transporte horizontal de até 10 m e vertical com altura de até 3 m; Os coeficientes de produtividade foram calculados a partir dos valores medidos em campo; As produtividades desta composição não contemplam nos índices os serviços de escavação de vala e preparo do fundo de vala. Para tais atividades, utilizar composições específicas; -Considerou-se, para o cálculo do consumo de argamassa, o preenchimento de todas as juntas de assentamento; Para fins de cálculo do consumo de insumos, foram consideradas perdas incorporadas; -Esta composição é válida para trabalho diurno.

Após a execução da escavação da vala, realizar o nivelamento com o caimento necessário; - Realizar o deslocamento das peças pré-moldadas até o local de assentamento e posicioná-las na vala; - Em seguida, realizar o assentamento das peças na vala preparada, com encaixe ponta e bolsa; - Por fim, aplicar a junta argamassada na união das peças e finalizar com acabamento.

## **11.6 Lastro de pedra britada**

Será medido pelo volume acabado, na espessura aproximada de 5 cm (m<sup>3</sup>):

a) Para escavação manual, será medido pela área do fundo de vala;

b) Para escavação mecanizada, será medido pelo limite.

O item remunera o fornecimento de pedra britada em números médios e a mão de obra necessária para o apiloamento do terreno e execução do lastro.

## **11.7 Armadura em tela soldada de aço**

Será medido pelo peso nominal das telas constantes no projeto de armadura (kg).

O item remunera o fornecimento de tela soldada em aço CA-60 ou CA-50, transporte e colocação de telas de qualquer bitola; estão incluídos no item os serviços e materiais secundários como arame, espaçadores, emendas e perdas por desbitolamento, cortes e pontas de transpasse para emendas.

## **11.8 Concreto usinado, fck = 20 Mpa**

Será medido pelo volume calculado no projeto de formas, sendo que o volume da interseção dos diversos elementos estruturais deve ser computado uma só vez (m<sup>3</sup>).

O item remunera o fornecimento, posto obra, de concreto usinado, resistência mínima compressão de 20 MPa, plasticidade (slump) de 5 + 1 cm, preparado com britas 1 e 2.

## **11.9 Lançamento e adensamento de concreto ou massa em fundação**

Será medido pelo volume calculado no projeto de formas; sendo que o volume da interseção dos diversos elementos estruturais deve ser computado uma só vez (m<sup>3</sup>).

O item remunera o fornecimento de equipamentos e mão de obra necessários para o transporte interno à obra, lançamento e adensamento de concreto ou massa em fundação.



# PREFEITURA MUNICIPAL DE ITAÍ

“Estado de São Paulo”

## **11.10 Alvenaria de elevação de 1/2 tijolo maciço comum**

Será medido por área de superfície executada, descontando-se todos os vãos (m<sup>2</sup>).

O item remunera o fornecimento de materiais e mão-de-obra necessária para a execução de alvenaria de elevação, confeccionada em tijolo de barro maciço comum de 5,7 x 9 x 19cm; assentada com argamassa mista de cimento, cal hidratada e areia.

## **12 SERVIÇOS COMPLEMENTARES**

### **12.1 Limpeza final da obra**

Será medido pela área, na projeção horizontal, de obra limpa (m<sup>2</sup>).

O item remunera o fornecimento do material e a mão-de-obra necessários para a limpeza geral de pisos, paredes, vidros, áreas externas, bancadas, louças, metais, etc., inclusive varreção, removendo-se materiais excedentes e resíduos de sujeiras, deixando a obra pronta para a utilização.

### **12.2 Plantio de grama São Carlos em placas (jardins e canteiros)**

Será medido pela área real de terreno onde ocorrer o plantio de grama (m<sup>2</sup>).

O item remunera o fornecimento de grama São Carlos (*Axonopus compressus*), em placas, terra vegetal e a mão-de-obra necessária para a execução dos serviços de: preparo do solo; plantio das placas justapostas, promovendo a completa forração da superfície; irrigação; e cobertura com terra vegetal, em jardins e canteiros. Remunera também a rega e conservação para pega das mudas e a substituição de placas que não pegarem, num prazo de 30 dias.

### **12.3 Trave oficial completa com rede para futebol de salão**

Será medido por conjunto de trave com rede instalado (cj).

O item remunera o fornecimento de trave completa com rede para futebol de salão, todos os materiais, equipamentos e mão-de-obra necessária para a execução dos serviços: execução de esperas para a fixação da trave, em tubo de PVC, com tampas removíveis em ferro galvanizado, inclusive tubo dreno em PVC; fornecimento e instalação de trave removível para futebol de salão, nas dimensões oficiais de 3 x 2 x 1 m, em tubo de aço galvanizado, providos de ganchos especiais para a fixação da rede, com acabamento em esmalte verde; fornecimento e instalação de rede para futebol de salão à base de resina de poliamida (náilon), com malha de 10 x 10 cm, fio com espessura de 2 mm.

### **12.4 Poste oficial completo com rede para voleibol**

Será medido por conjunto de poste com rede instalado (cj).

O item remunera o fornecimento de par de postes oficial completo com rede para voleibol, todos os materiais, equipamentos e mão de obra necessária para a execução dos serviços: execução de esperas para a fixação dos postes, em tubo de PVC, com tampas removíveis em ferro galvanizado, inclusive tubo dreno em PVC; fornecimento e instalação de par de postes removíveis para voleibol, em tubo de aço galvanizado, diâmetro de 3, providos de ganchos especiais para a fixação da rede, roldana e carretilha, com acabamento em esmalte verde; fornecimento e instalação de rede para voleibol à base de resina de poliamida (náilon), com malha de 10 x 10 cm, fio com espessura de 2mm, com acabamento nos quatro lados em lona.

### **12.05 Par de tabelas de basquete de compensado naval, com aros e redes – Fornecimento e Instalação**

Será medido por conjunto de tabelas com aro e rede instalado (cj).

O item remunera o fornecimento de par de tabelas oficial completo.



# PREFEITURA MUNICIPAL DE ITAÍ

“Estado de São Paulo”

## **12.06 Tela de arame galvanizado fio nº 12 BWG, malha de 2’**

Será medido por área de tela instalada (m<sup>2</sup>).

O item remunera o fornecimento de tela, para quadras poliesportivas, em arame galvanizado, fio nº 12 BWG, em malha quadrangular com espaçamento de 2’’; arame galvanizado fio nº14 BWG, para a amarração da tela; materiais acessórios e a mão-de-obra necessária para a instalação da tela.

Itaí, 11 de abril de 2024

---

Felipe Mito Mendes

Engenheiro Civil - CREA/SP 5069949422

**Diretor de Obras e Serviços e Engenharia**

## PLANILHA ORÇAMENTÁRIA



**OBRA: AMPLIAÇÃO DA CRECHE ELISA YOSHIE TAKEDA TOYONAGA**  
**LOCAL: RUA ANTÔNIO CORRÊA DOS SANTOS, Nº 202, JARDIM BRASIL, ITAÍ/SP**  
**DATA BASE: CDHU 193 - 02/2024 - DESONERADA**  
**BDI: 22,30%**

ITEM	CÓDIGO	FONTE	DESCRIÇÃO DOS SERVIÇOS	UNID.	QUANT.	P. UNITÁRIO	P. UNITÁRIO	TOTAL	TOTAL C/ BDI	%
						(R\$)	C/ BDI (R\$)		(R\$)	
<b>01.00</b>			<b>SERVIÇOS PRELIMINARES</b>							
01.01	02.08.050	CDHU	Placa em lona com impressão digital e estrutura em madeira	M2	3,00	R\$ 183,31	R\$ 224,19	R\$ 549,93	R\$ 672,57	0,22%
01.02	02.03.080	CDHU	Fechamento provisório de vãos em chapa de madeira compensada	M2	46,80	R\$ 41,91	R\$ 51,26	R\$ 1.961,39	R\$ 2.398,97	0,78%
01.03	02.10.020	CDHU	Locação de obra de edificação	M2	192,10	R\$ 15,94	R\$ 19,49	R\$ 3.062,07	R\$ 3.744,03	1,22%
<b>SUB-TOTAL</b>								<b>R\$ 5.573,39</b>	<b>R\$ 6.815,57</b>	<b>2,22%</b>
<b>02.00</b>			<b>DEMOLIÇÃO E RETIRADA</b>							
02.01	03.02.040	CDHU	Demolição manual de alvenaria de elevação ou elemento vazado, incluindo revestimento	M3	2,34	R\$ 70,56	R\$ 86,29	R\$ 165,11	R\$ 201,92	0,07%
02.02	02.09.040	CDHU	Limpeza mecanizada do terreno, inclusive troncos até 15 cm de diâmetro, com caminhão à disposição dentro e fora da obra, com transporte no raio de até 1 km	M2	204,70	R\$ 4,34	R\$ 5,31	R\$ 888,40	R\$ 1.086,96	0,35%
<b>SUB-TOTAL</b>								<b>R\$ 1.053,51</b>	<b>R\$ 1.288,88</b>	<b>0,42%</b>
<b>03.00</b>			<b>FUNDAÇÃO</b>							
03.01	06.02.020	CDHU	Escavação manual em solo de 1ª e 2ª categoria em vala ou cava até 1,5 m	M3	5,55	R\$ 52,92	R\$ 64,72	R\$ 293,71	R\$ 359,20	0,12%
03.02	06.12.020	CDHU	Aterro manual apiloado de área interna com maço de 30 kg	M3	39,95	R\$ 54,49	R\$ 66,64	R\$ 2.176,98	R\$ 2.662,40	0,87%
03.03	11.18.040	CDHU	Lastro de pedra britada	M3	0,67	R\$ 191,78	R\$ 234,55	R\$ 128,67	R\$ 157,36	0,05%
03.04	10.01.040	CDHU	Armadura em barra de aço CA-50 (A ou B) fyk = 500 MPa	KG	354,70	R\$ 10,11	R\$ 12,36	R\$ 3.586,02	R\$ 4.384,09	1,43%
03.05	10.01.060	CDHU	Armadura em barra de aço CA-60 (A ou B) fyk = 600 MPa	KG	239,00	R\$ 10,36	R\$ 12,67	R\$ 2.476,04	R\$ 3.028,13	0,99%
03.06	11.01.130	CDHU	Concreto usinado, fck = 25 MPa	M3	5,50	R\$ 475,24	R\$ 581,22	R\$ 2.613,82	R\$ 3.196,71	1,04%
03.07	11.16.040	CDHU	Lançamento e adensamento de concreto ou massa em fundação	M3	5,50	R\$ 148,80	R\$ 181,98	R\$ 818,40	R\$ 1.000,89	0,33%
03.08	12.01.021	CDHU	Broca em concreto armado diâmetro de 20 cm - completa	M	150,50	R\$ 59,11	R\$ 72,29	R\$ 8.896,06	R\$ 10.879,65	3,54%
03.09	32.16.030	CDHU	Impermeabilização em membrana de asfalto modificado com elastômeros, na cor preta	M2	69,66	R\$ 59,36	R\$ 72,60	R\$ 4.135,02	R\$ 5.057,32	1,65%
<b>SUB-TOTAL</b>								<b>R\$ 25.124,72</b>	<b>R\$ 30.725,75</b>	<b>10,01%</b>



<b>04.00</b>			<b>ESTRUTURA</b>								
04.01	<b>14.04.210</b>	<b>CDHU</b>	Alvenaria de bloco cerâmico de vedação de 14 cm	M2	163,20	R\$ 77,40	R\$ 94,66	R\$ 12.631,68	R\$ 15.448,51	5,03%	
04.02	<b>10.01.040</b>	<b>CDHU</b>	Armadura em barra de aço CA-50 (A ou B) fyk = 500 MPa	KG	826,60	R\$ 10,11	R\$ 12,36	R\$ 8.356,93	R\$ 10.216,78	3,33%	
04.03	<b>10.01.060</b>	<b>CDHU</b>	Armadura em barra de aço CA-60 (A ou B) fyk = 600 MPa	KG	425,00	R\$ 10,36	R\$ 12,67	R\$ 4.403,00	R\$ 5.384,75	1,75%	
04.04	<b>11.01.130</b>	<b>CDHU</b>	Concreto usinado, fck = 25 MPa	M3	9,60	R\$ 475,24	R\$ 581,22	R\$ 4.562,30	R\$ 5.579,71	1,82%	
04.05	<b>11.16.060</b>	<b>CDHU</b>	Lançamento e adensamento de concreto ou massa em estrutura	M3	9,60	R\$ 102,78	R\$ 125,70	R\$ 986,69	R\$ 1.206,72	0,39%	
04.06	<b>09.01.030</b>	<b>CDHU</b>	Forma em madeira comum para estrutura	M2	30,00	R\$ 234,41	R\$ 286,68	R\$ 7.032,30	R\$ 8.600,40	2,80%	
<b>SUB-TOTAL</b>								<b>R\$ 37.972,90</b>	<b>R\$ 46.436,87</b>	<b>15,13%</b>	
<b>05.00</b>			<b>REVESTIMENTOS</b>								
05.01	<b>17.02.020</b>	<b>CDHU</b>	Chapisco	M2	326,40	R\$ 6,37	R\$ 7,79	R\$ 2.079,17	R\$ 2.542,66	0,83%	
05.02	<b>17.02.220</b>	<b>CDHU</b>	Reboco	M2	326,40	R\$ 11,71	R\$ 14,32	R\$ 3.822,14	R\$ 4.674,05	1,52%	
<b>SUB-TOTAL</b>								<b>R\$ 5.901,31</b>	<b>R\$ 7.216,71</b>	<b>2,35%</b>	
<b>06.00</b>			<b>PINTURA</b>								
06.01	<b>33.10.010</b>	<b>CDHU</b>	Tinta látex antimofa em massa, inclusive preparo	M2	326,40	R\$ 26,07	R\$ 31,88	R\$ 8.509,25	R\$ 10.405,63	3,39%	
06.02	<b>33.06.020</b>	<b>CDHU</b>	Acrílico para quadras e pisos cimentados	M2	192,10	R\$ 23,00	R\$ 28,13	R\$ 4.418,30	R\$ 5.403,77	1,76%	
06.03	<b>33.11.050</b>	<b>CDHU</b>	Esmalte à base água em superfície metálica, inclusive preparo	M2	199,76	R\$ 43,47	R\$ 53,16	R\$ 8.683,57	R\$ 10.619,24	3,46%	
<b>SUB-TOTAL</b>								<b>R\$ 21.611,12</b>	<b>R\$ 26.428,64</b>	<b>8,61%</b>	
<b>07.00</b>			<b>ESQUADRIAS</b>								
07.01	<b>25.02.040</b>	<b>CDHU</b>	Porta de entrada de correr em alumínio, sob medida	M2	2,80	R\$ 1.118,63	R\$ 1.368,08	R\$ 3.132,16	R\$ 3.830,62	1,25%	
<b>SUB-TOTAL</b>								<b>R\$ 3.132,16</b>	<b>R\$ 3.830,62</b>	<b>1,25%</b>	
<b>08.00</b>			<b>PISO</b>								
08.01	<b>11.18.040</b>	<b>CDHU</b>	Lastro de pedra britada	M3	5,76	R\$ 191,78	R\$ 234,55	R\$ 1.105,23	R\$ 1.351,71	0,44%	
08.02	<b>11.18.060</b>	<b>CDHU</b>	Lona plástica - 150 micron	M2	192,10	R\$ 4,23	R\$ 5,17	R\$ 812,58	R\$ 993,16	0,32%	
08.03	<b>10.02.020</b>	<b>CDHU</b>	Armadura em tela soldada de aço	KG	284,31	R\$ 10,48	R\$ 12,82	R\$ 2.979,55	R\$ 3.644,83	1,19%	
08.04	<b>11.01.100</b>	<b>CDHU</b>	Concreto usinado, fck = 20 MPa	M3	11,53	R\$ 453,25	R\$ 554,32	R\$ 5.224,16	R\$ 6.389,09	2,08%	
08.05	<b>11.16.040</b>	<b>CDHU</b>	Lançamento e adensamento de concreto ou massa em fundação	M3	11,53	R\$ 148,80	R\$ 181,98	R\$ 1.715,07	R\$ 2.097,50	0,68%	
08.06	<b>11.16.220</b>	<b>CDHU</b>	Nivelamento de piso em concreto com acabadora de superfície	M2	192,10	R\$ 16,48	R\$ 20,16	R\$ 3.165,81	R\$ 3.872,74	1,26%	
<b>SUB-TOTAL</b>								<b>R\$ 15.002,40</b>	<b>R\$ 18.349,03</b>	<b>5,98%</b>	

<b>09.00</b>			<b>COBERTURA</b>								
09.01	<b>15.03.030</b>	<b>CDHU</b>	Fornecimento e montagem de estrutura em aço ASTM-A36, sem pintura	KG	2596,88	R\$ 24,79	R\$ 30,32	R\$ 64.376,66	R\$ 78.737,40	25,65%	
09.02	<b>16.12.060</b>	<b>CDHU</b>	Telhamento em chapa de aço pré-pintada com epóxi e poliéster, perfil trapezoidal, com espessura de 0,50 mm e altura de 40 mm	M2	199,76	R\$ 120,01	R\$ 146,77	R\$ 23.973,20	R\$ 29.318,78	9,55%	
09.03	<b>16.33.052</b>	<b>CDHU</b>	Calha, rufo, afins em chapa galvanizada nº 24 - corte 0,50 m	M	77,40	R\$ 139,89	R\$ 171,09	R\$ 10.827,49	R\$ 13.242,37	4,31%	
<b>SUB-TOTAL</b>								<b>R\$ 99.177,35</b>	<b>R\$ 121.298,55</b>	<b>39,52%</b>	
<b>10.00</b>			<b>INSTALAÇÕES ELÉTRICAS</b>								
10.01	<b>37.03.200</b>	<b>CDHU</b>	Quadro de distribuição universal de embutir, para disjuntores 16 DIN / 12 Bolt-on - 150 A - sem componentes	UN	1,00	R\$ 603,48	R\$ 738,06	R\$ 603,48	R\$ 738,06	0,24%	
10.02	<b>37.13.600</b>	<b>CDHU</b>	Disjuntor termomagnético, unipolar 127/220 V, corrente de 10 A até 30 A	UN	2,00	R\$ 32,64	R\$ 39,92	R\$ 65,28	R\$ 79,84	0,03%	
10.03	<b>37.13.630</b>	<b>CDHU</b>	Disjuntor termomagnético, bipolar 220/380 V, corrente de 10 A até 50 A	UN	2,00	R\$ 132,15	R\$ 161,62	R\$ 264,30	R\$ 323,24	0,11%	
10.04	<b>37.24.042</b>	<b>CDHU</b>	Dispositivo de proteção contra surto, 1 polo, suportabilidade <= 4 kV, Un até 240V/415V, Iimp = 60 kA, curva de ensaio 10/350µs - classe 1	UN	1,00	R\$ 689,78	R\$ 843,60	R\$ 689,78	R\$ 843,60	0,27%	
10.05	<b>37.10.010</b>	<b>CDHU</b>	Barramento de cobre nu	KG	1,00	R\$ 117,80	R\$ 144,07	R\$ 117,80	R\$ 144,07	0,05%	
10.06	<b>42.05.310</b>	<b>CDHU</b>	Caixa de inspeção do terra cilíndrica em PVC rígido, diâmetro de 300 mm - h= 250 mm	UN	1,00	R\$ 26,33	R\$ 32,20	R\$ 26,33	R\$ 32,20	0,01%	
10.07	<b>38.19.030</b>	<b>CDHU</b>	Eletroduto de PVC corrugado flexível leve, diâmetro externo de 25 mm	M	200,00	R\$ 15,66	R\$ 19,15	R\$ 3.132,00	R\$ 3.830,00	1,25%	
10.08	<b>38.13.020</b>	<b>CDHU</b>	Eletroduto corrugado em polietileno de alta densidade, DN= 50 mm, com acessórios	M	35,00	R\$ 10,17	R\$ 12,44	R\$ 355,95	R\$ 435,40	0,14%	
10.09	<b>39.21.020</b>	<b>CDHU</b>	Cabo de cobre flexível de 2,5 mm², isolamento 0,6/1kV - isolação HEPR 90°C	M	100,00	R\$ 2,88	R\$ 3,52	R\$ 288,00	R\$ 352,00	0,11%	
10.10	<b>39.21.050</b>	<b>CDHU</b>	Cabo de cobre flexível de 10 mm², isolamento 0,6/1kV - isolação HEPR 90°C	M	70,00	R\$ 10,81	R\$ 13,22	R\$ 756,70	R\$ 925,40	0,30%	
10.11	<b>40.07.010</b>	<b>CDHU</b>	Caixa em PVC de 4' x 2'	UN	10,00	R\$ 14,03	R\$ 17,16	R\$ 140,30	R\$ 171,60	0,06%	
10.12	<b>40.05.040</b>	<b>CDHU</b>	Interruptor com 2 teclas simples e placa	CJ	2,00	R\$ 33,46	R\$ 40,92	R\$ 66,92	R\$ 81,84	0,03%	
10.13	<b>40.04.450</b>	<b>CDHU</b>	Tomada 2P+T de 10 A - 250 V, completa	CJ	8,00	R\$ 23,41	R\$ 28,63	R\$ 187,28	R\$ 229,04	0,07%	
10.14	<b>41.11.711</b>	<b>CDHU</b>	Luminária LED retangular para parede ou piso, fluxo luminoso de 11838 a 12150 lm, eficiência mínima 107 lm/W - potência de 86 W/120 W	UN	8,00	R\$ 563,71	R\$ 689,42	R\$ 4.509,68	R\$ 5.515,36	1,80%	
<b>SUB-TOTAL</b>								<b>R\$ 11.203,80</b>	<b>R\$ 13.701,65</b>	<b>4,46%</b>	
<b>11.00</b>			<b>INSTALAÇÕES HIDROSSANITÁRIAS</b>								
11.01	<b>44.03.400</b>	<b>CDHU</b>	Torneira curta com rosca para uso geral, em latão fundido cromado, DN= 3/4'	UN	1,00	R\$ 52,93	R\$ 64,73	R\$ 52,93	R\$ 64,73	0,02%	
11.02	<b>46.01.020</b>	<b>CDHU</b>	Tubo de PVC rígido soldável marrom, DN= 25 mm, (3/4'), inclusive conexões	M	30,00	R\$ 27,86	R\$ 34,07	R\$ 835,80	R\$ 1.022,10	0,33%	
11.03	<b>46.02.070</b>	<b>CDHU</b>	Tubo de PVC rígido branco PxB com virola e anel de borracha, linha esgoto série normal, DN= 100 mm, inclusive conexões	M	50,00	R\$ 70,65	R\$ 86,40	R\$ 3.532,50	R\$ 4.320,00	1,41%	
11.04	<b>47.02.020</b>	<b>CDHU</b>	Registro de gaveta em latão fundido cromado com canopla, DN= 3/4' - linha especial	UN	1,00	R\$ 105,63	R\$ 129,19	R\$ 105,63	R\$ 129,19	0,04%	
11.05	<b>102990</b>	<b>SINAPI</b>	CANALETA MEIA CANA PRÉ-MOLDADA DE CONCRETO (D = 30 CM) - FORNECIMENTO E INSTALAÇÃO. AF 08/2021	M	50,25	R\$ 48,19	R\$ 58,94	R\$ 2.421,55	R\$ 2.961,74	0,96%	
11.06	<b>11.18.040</b>	<b>CDHU</b>	Lastro de pedra britada	M3	0,03	R\$ 191,78	R\$ 234,55	R\$ 5,75	R\$ 7,04	0,00%	
11.07	<b>10.02.020</b>	<b>CDHU</b>	Armadura em tela soldada de aço	KG	2,96	R\$ 10,48	R\$ 12,82	R\$ 31,02	R\$ 37,95	0,01%	
11.08	<b>11.01.100</b>	<b>CDHU</b>	Concreto usinado, fck = 20 MPa	M3	0,20	R\$ 453,25	R\$ 554,32	R\$ 90,65	R\$ 110,86	0,04%	

11.09	11.16.040	CDHU	Lançamento e adensamento de concreto ou massa em fundação	M3	0,20	R\$ 148,80	R\$ 181,98	R\$ 29,76	R\$ 36,40	0,01%
11.10	14.02.030	CDHU	Alvenaria de elevação de 1/2 tijolo maciço comum	M2	2,40	R\$ 111,10	R\$ 135,88	R\$ 266,64	R\$ 326,11	0,11%
<b>SUB-TOTAL</b>								<b>R\$ 7.372,23</b>	<b>R\$ 9.016,12</b>	<b>2,94%</b>
<b>SERVIÇOS COMPLEMENTARES</b>										
12.01	55.01.020	CDHU	Limpeza final da obra	M2	192,10	R\$ 12,35	R\$ 15,10	R\$ 2.372,44	R\$ 2.900,71	0,95%
12.02	34.02.080	CDHU	Plantio de grama São Carlos em placas (jardins e canteiros)	M2	147,15	R\$ 21,70	R\$ 26,54	R\$ 3.193,16	R\$ 3.905,36	1,27%
12.03	35.01.150	CDHU	Trave oficial completa com rede para futebol de salão	CJ	2,00	R\$ 2.153,81	R\$ 2.634,11	R\$ 4.307,62	R\$ 5.268,22	1,72%
12.04	35.01.170	CDHU	Poste oficial completo com rede para voleibol	CJ	1,00	R\$ 1.918,82	R\$ 2.346,72	R\$ 1.918,82	R\$ 2.346,72	0,76%
12.05	103769	SINAPI	PAR DE TABELAS DE BASQUETE DE COMPENSADO NAVAL, COM AROS E REDES - FORNECIMENTO E INSTALAÇÃO. AF 03/2022	UN	1,00	R\$ 2.948,19	R\$ 3.605,64	R\$ 2.948,19	R\$ 3.605,64	1,17%
12.06	35.01.070	CDHU	Tela de arame galvanizado fio nº 12 BWG, malha de 2'	M2	62,20	R\$ 49,73	R\$ 60,82	R\$ 3.093,21	R\$ 3.783,00	1,23%
<b>SUB-TOTAL</b>								<b>R\$ 17.833,44</b>	<b>R\$ 21.809,65</b>	<b>7,11%</b>
<b>TOTAL</b>								<b>R\$ 306.918,04</b>	<b>100,00%</b>	

Salientamos que segundo a Sumula nº 24, TCE, estabelecidas nos editais desta municipalidade, em procedimento licitatório é possível a exigência de comprovação da qualificação operacional, nos termos do inciso II, do artigo 30 da Lei Federal nº 8.666/93, a ser realizada mediante apresentação de atestados fornecidos por pessoas jurídicas de direito público ou privado, devidamente registrados nas entidades profissionais competentes, admitindo-se a imposição de quantitativos mínimos de prova de execução de serviços similares, desde que em quantidades razoáveis, assim consideradas **50% a 60%** da execução pretendida, ou outro percentual que venha devida e tecnicamente justificado, diante do exposto informamos que na citada reforma, os serviços de maior relevância a serem realizados consistem em:

ITENS DE MAIORES RELEVÂNCIA				
10.01.040	CDHU	Armadura em barra de aço CA-50 (A ou B) fyk = 500 MPa	KG	1181,30
11.01.130	CDHU	Concreto usinado, fck = 25 MPa	M3	26,63
15.03.030	CDHU	Fornecimento e montagem de estrutura em aço ASTM-A36, sem pintura	KG	2596,88

Itaí, 11 de abril de 2024

Felipe Mioto Mendes  
 Engenheiro Civil - CREA/SP 5069949422  
 Diretor de Obras e Serviços e Engenharia

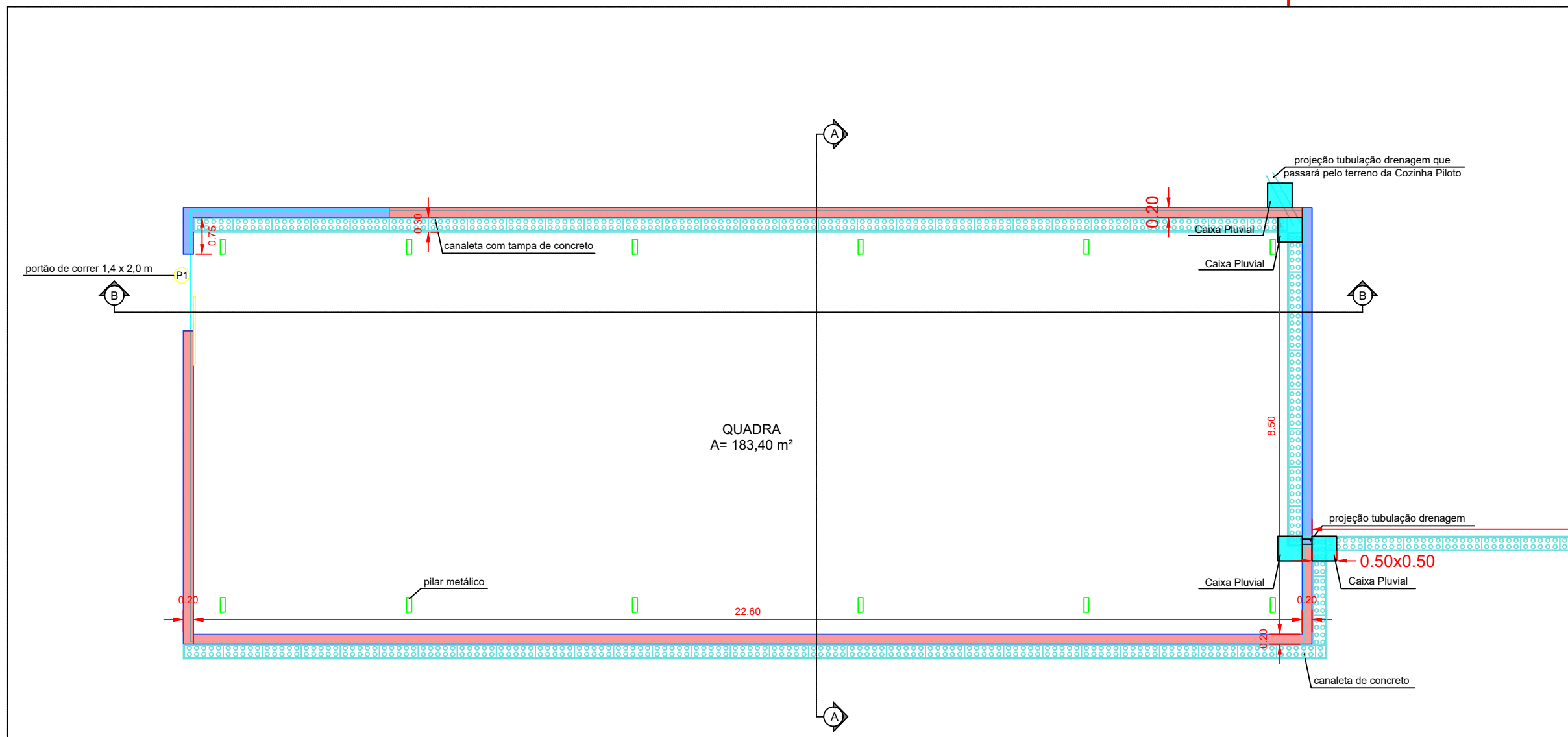

LEGENDA  
 ■ CONSTRUÇÃO NOVA  
 ■ MURO EXISTENTE

PLANTA BAIXA  
 ESCALA 1 : 100

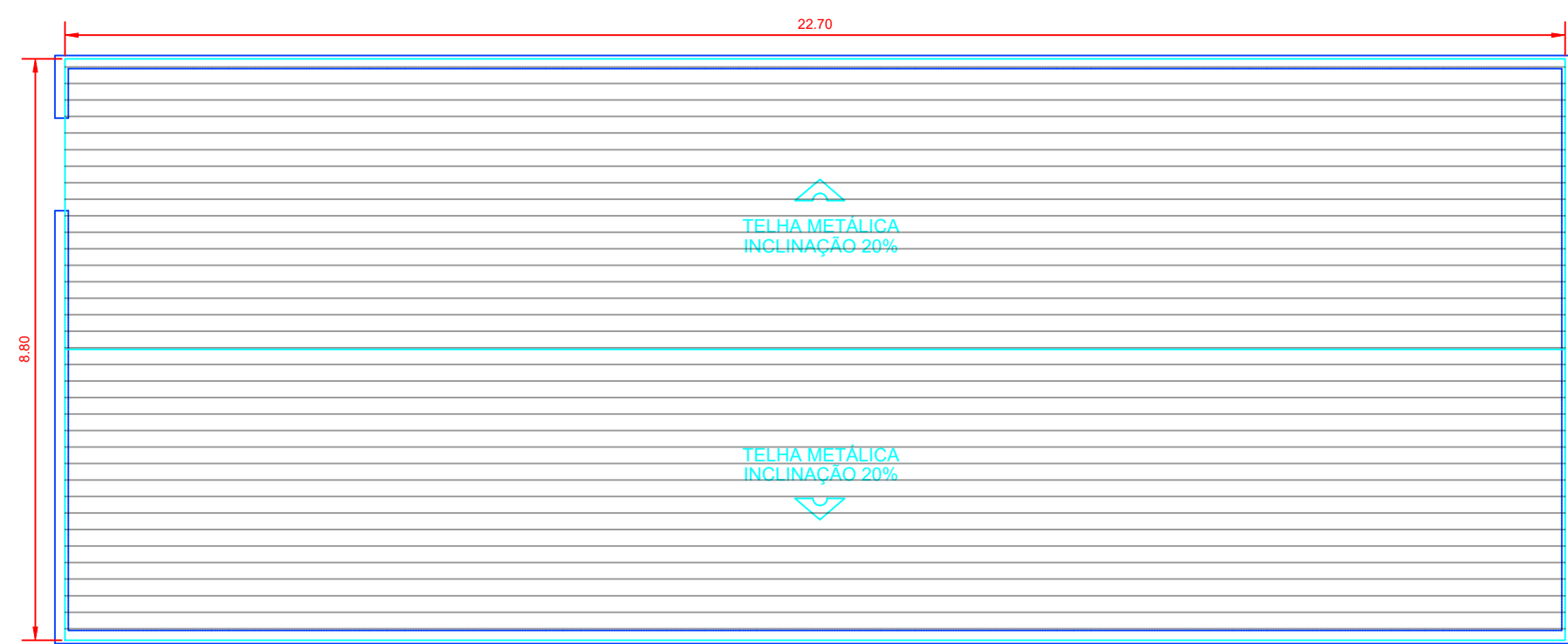

PLANTA DE COBERTURA  
 ESCALA 1 : 100

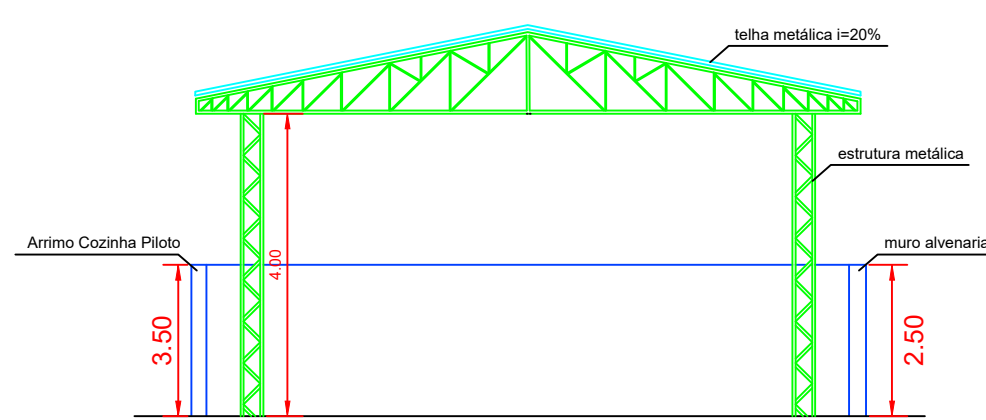

CORTE AA  
 ESCALA 1 : 100

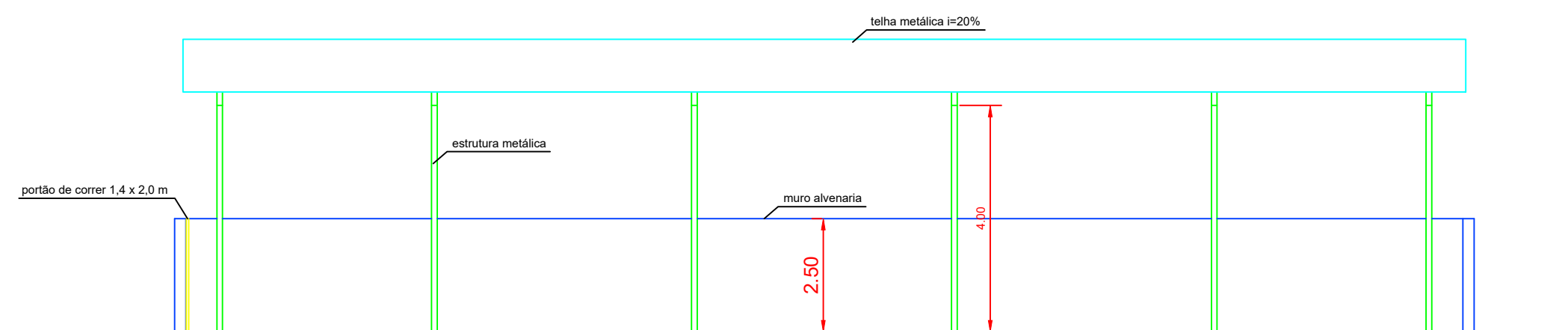

CORTE BB  
 ESCALA 1 : 100

LEGENDA

■ CONSTRUÇÃO NOVA  
 ■ MURO EXISTENTE

PLANTA BAIXA  
 ESCALA 1 : 125

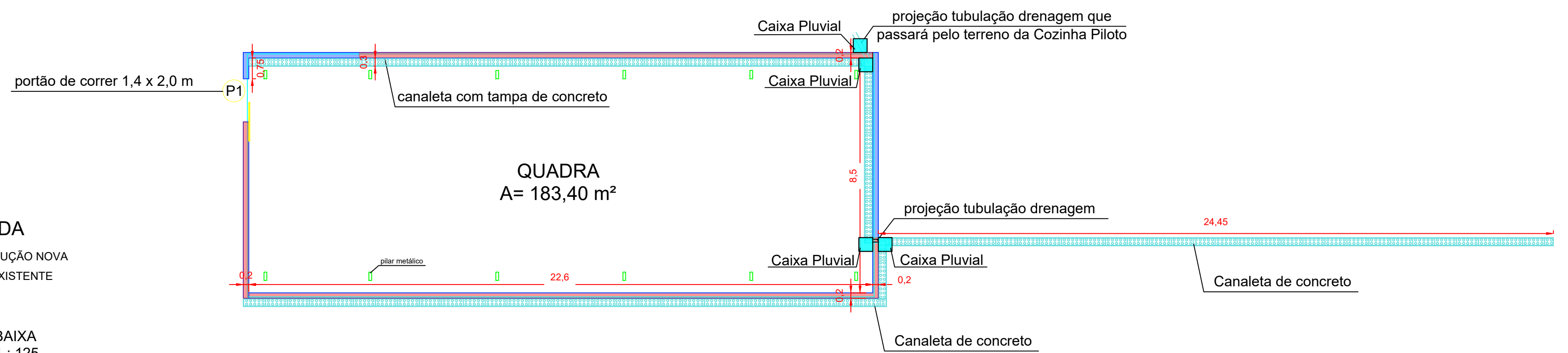

Rua Jorge Pádua Meira  
 Pavimentação Asfáltica

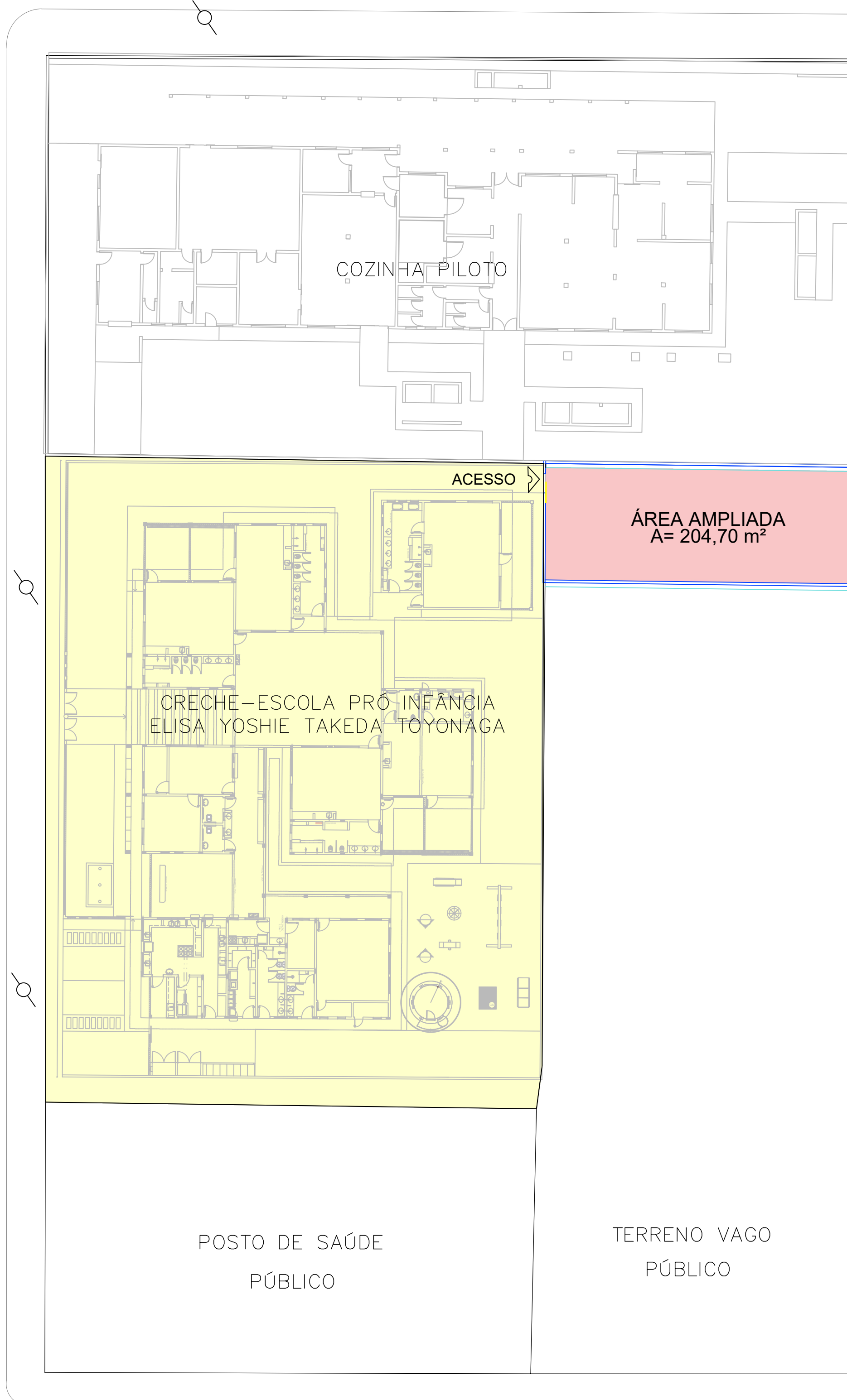

PLANTA IMPLANTAÇÃO  
 ESCALA 1 : 250

PROJETO ARQUITETÔNICO  
**PROJETO DE AMPLIAÇÃO CRECHE-ESCOLA PRÓ INFÂNCIA** FOLHA 1/1

ASSUNTO  
 AMPLIAÇÃO QUADRA CRECHE-ESCOLA PRÓ INFÂNCIA ELISA YOSHIE TAKEDA TOYONAGA

LOCAL  
 RUA ANTÔNIO CORRÊA, N° 180, JARDIM BRASIL

PROPRIETÁRIO (A)  
 PREFEITURA MUNICIPAL DE ITAÍ

ESCALAS:  
 INDICADAS

LOCALIZAÇÃO (s/ escala)

DECLARO QUE A APROVAÇÃO DO PROJETO NÃO IMPLICA NO RECONHECIMENTO POR PARTE DA PREFEITURA DO DIREITO DE PROPRIEDADE DO TERRENO.

PROPRIETÁRIO

PREFEITURA MUNICIPAL DE ITAÍ  
 JOSÉ RAMIRO ANTUNES DO PRADO  
 PREFEITO MUNICIPAL

RESP. TÉCNICO E AUTOR DO PROJETO

FELIPE MIOTO MENDES  
 ENGENHEIRO CIVIL  
 CREA: 5089949422-SP

TERRENO ATUAL	1.874,42 m²
ÁREA AMPLIADA	204,70 m²
Construção existente	569,17 m²
Área Coberta	199,76 m²
<b>TOTAL EDIFICADO</b>	<b>768,93 m²</b>